



# Kolding Kommune

en del af trekantområdet

## § 16A, STK. 4-GODKENDELSE (IKKE IE-BRUG)

Tøndervej 50, 6580 Vamdrup



**Dato for gyldighed**  
**12. Marts 2025**

Kolding Kommune  
Landbrug  
Nytovr 11  
6000 Kolding  
Telefon 79797439  
landbrug@kolding.dk  
[www.kolding.dk/landbrug](http://www.kolding.dk/landbrug)

# INDHOLDSFORTEGNELSE

---

<b>1</b>	<b>Sammenfatning.....</b>	<b>2</b>
1.1	Sammenfatning .....	2
1.2	Offentlighed .....	3
<b>2</b>	<b>Afgørelse om godkendelse .....</b>	<b>4</b>
2.1	Grundlag for afgørelsen .....	4
2.2	Afgørelse om godkendelse og udnyttelse.....	4
2.3	Vurdering af samdrift med andre husdyrbrug .....	5
2.4	Samlet vurdering af virkninger på miljøet.....	5
<b>3</b>	<b>Vilkår.....</b>	<b>6</b>
<b>4</b>	<b>Begrundelse for de stillede vilkår.....</b>	<b>8</b>
4.1	Begrundelse for de stillede vilkår.....	8
<b>5</b>	<b>Klage- og søgsmålsvejledning samt underretning .....</b>	<b>9</b>
5.1	Klage- og søgsmålsvejledning .....	9
5.2	Underretning om Tillæg til godkendelsen .....	9
<b>6</b>	<b>Bilag .....</b>	<b>10</b>
	Bilag 1 Kort over ejendommen .....	10
	Bilag 2 Grundlag for vilkår og lovgivning.....	13
	Bilag 3 Oversigtskort over produktionsarealer .....	14

## DATABLAD

**TITEL: § 16A, STK. 4 GODKENDELSE AF HUSDYRBRUG (IKKE IE-BRUG)**

**DATO FOR MILJØGODKENDELSE: 12. MARTS 2025**

### ANSØGER/VIRKSOMHEDENS KONTAKTPERSON

Navn	Ravnholdt I/S, v/Herluf og Jesper Kaack
Adresse	Koldingvej 23, 6630 Rødding
Telefonnr.	Jesper Kaack, 21221656

### VIRKSOMHED

Adresse	Toldstedgård, Tøndervej 50, 6580 Vamdrup
Matr. nr.	Matr. nr. 26 Bastrup By, Vamdrup
CVR-nr.	19195481
CHR-nr.	46122
BFE-nr.	5028049
E-mail	<a href="mailto:Ravnholdt2010@hotmail.com">Ravnholdt2010@hotmail.com</a>

### KONSULENT

Navn	Lene Egtved Andersen, Spiras
Adresse	Niels Bohrs Vej 2, 6000 Kolding
Telefonnr.	20412957
E-mail	<a href="mailto:lea@spiras.dk">lea@spiras.dk</a>

### TILSYNSMYNDIGHED

Navn	Kolding Kommune, By- og Fællesforvaltningen, Nytorv 11, 6000 Kolding
Telefonnr.	7979 7439
E-mail	<a href="mailto:landbrug@kolding.dk">landbrug@kolding.dk</a>
Hjemmeside	<a href="http://www.kolding.dk/landbrug">www.kolding.dk/landbrug</a>
Udarbejdet af	Betina Stadager Cramer, Kolding Kommune, <a href="mailto:betb@kolding.dk">betb@kolding.dk</a>
Kvalitetssikring	Lise Arp, Kolding Kommune
Journalnr.	25/2381

### GODKENDELSE

Tillæg 2 til godkendelse	Tillæg gældende fra den 12. marts 2025 til godkendelsen fra 2019 – skema nr. 248733 og scenarie nr. 249519
Tillæg 1 til godkendelse	Tillæg gældende fra den 20. september 2023 til godkendelsen fra 2019 – skema nr. 2400997
Godkendelse (§ 16a)	Godkendelse gældende fra den 1. august 2019 – skema nr. 206957

# 1 SAMMENFATNING

## 1.1 SAMMENFATNING

### Projektet

Ravnholdt I/S søger om et tillæg til den eksisterende godkendelse af ejendommen fra 2019. I ansøgningen om tillægsgodkendelse søges om lovliggørelse af ekstra 239 kvm produktionsareal i den etablerede dybstrøelsesstald, som er etableret på soklen fra den tidligere nedbrændte lade, som også blev godkendt i 2019.

Den ansøgte produktion omfatter et produktionsareal på i alt 5.348 m<sup>2</sup>. Desuden er der en eksisterende gyllebeholder og ajlebeholder på i alt 897 kvm samt en eksisterende plads til opbevaring af gødning på 748 kvm.

Husdyrbruget på Tøndervej 50, Vamdrup er ikke et IE-brug, men et husdyrbrug med en ammoniakemission på mere end 3.500 kg NH<sub>3</sub>-N pr. år.

Husdyrbruget er placeret i landzone i et område, som i Kommuneplan 2021-2033 er udpeget som særligt værdifuldt landbrugsområde, hvor landbrugets udviklingsmuligheder vægtes højt.

### Konsekvenser for omboende, natur og miljø

Projektet vil medføre en mindre øget lugtpåvirkning af ejendommens nærmeste omgivelser, men lugtberegninger viser, at kravene i lovgivningen om maksimal lugtpåvirkning af nærmeste nabo, samlet bebyggelse og byzone er overholdt.

Antallet af transporter til og fra ejendommen vil ikke øges i forbindelse med ændringen. Kommunen vurderer, at antallet af transporter er normalt for denne type og størrelse af husdyrproduktion. Der vil fortsat blive foretaget en effektiv flue- og skadedyrsbekæmpelse på ejendommen. Støj, støv og transport fra anlægget vurderes hverken i sig selv eller i kombination at give anledning til gener for de omkringboende.

Beregningerne viser, at hverken natur beskyttet efter danske nationale regler eller efter EU-regler vil modtage mere ammoniak end de grænser, der er sat herfor i lovgivningen eller vurderet af Kolding Kommune.

For det ansøgte er der krav om, at der højst må udledes 5.655 kg ammoniak pr. år. Dette krav til emissionen er i lovgivningen sat ud fra viden om, hvad der kan lade sig gøre ved at anvende de 'bedste teknikker' (BAT) på markedet, der er tilgængelige til en pris, der er realistisk i forhold til produktionens størrelse. Lovgivningens krav til maksimal ammoniakudledning er overholdt i projektet.

Der er udarbejdet en beredskabsplan som løbende opdateres for minimering af risiko for uheld, som også indeholder beskrivelser af afhjælpende foranstaltninger ved eventuelle uheld.

### Samlet vurdering

Kolding Kommune vurderer, at projektet ved overholdelse af vilkårene i godkendelsen kan gennemføres uden væsentlige virkninger på miljøet, herunder påvirkning af naboer og de landskabelige, naturmæssige og kulturhistoriske værdier i området.

## 1.2 OFFENTLIGHED

Den ansøgte ændring medfører ikke i sig selv en ændring over grænserne for § 16, stk. 1 og 2, hvorfor ændringen ikke udløser krav om udvidet offentlighedshøring. Ændringen er således ikke omfattet af § 55 i husdyrbrugsloven og offentlighedsreglerne følger i stedet § 56 i husdyrbrugloven.

<b>Høring af offentligheden og berørte myndigheder (jf. afsnit 5)</b>	
24. januar – 7. februar 2025	2 ugers orientering om ansøgningen af ansøger, konsulent, matrikulære naboer, parter, jf. Forvaltningsloven. Der indkom ingen bemærkninger.
2 ugers høring	Berørte myndigheder i sagen er hørt. Der indkom ingen bemærkninger.
12. marts 2025	Afgørelse med klagevejledning. Sendt til ejer, konsulent og elektroniske parter. Der er ingen eventuelle øvrige parter som har anmodet om udkastet. Orientering om afgørelsen til matrikulære naboer og parter jf. Forvaltningsloven. Afgørelsen er offentliggjort på kommunens hjemmeside og Miljøstyrelsens portal DMA.
9. april 2025	Fristen for at klage til Miljø- og Fødevarerklagenævnet

## 2 AFGØRELSE OM GODKENDELSE

### 2.1 GRUNDLAG FOR AFGØRELSEN

Tillægget til godkendelsen omfatter ændringen på husdyrproduktionen på Tøndervej 50, 6580. Husdyrbruget er ikke teknisk, forurenings- eller driftsmæssig forbundet med andre husdyrbrug.

Jesper Kaack søger om at lovliggøre ekstra 238 kvm produktionsareal i den etablerede dybstrøelsesstald, som er etableret på soklen fra den tidligere nedbrændte lade med et produktionsareal på i alt 970 kvm samt etablering af en sengebåsestald med et produktionsareal på 2.240 kvm, som også blev godkendt i 2019 og i tillæg 1 fra 2023, men som endnu ikke er etableret. Der søges ikke om øvrige ændringer siden godkendelsen i 2019.

Den ansøgte produktion omfatter et produktionsareal på i alt 5.348 m<sup>2</sup>. Desuden er der en eksisterende gyllebeholder og ajlebeholder på i alt 897 kvm samt en eksisterende plads til opbevaring af gødning på 748 kvm.

Ansøgning om tillæg til godkendelsen med tilhørende bilag er indsendt som skema-nr. 248733 fra [www.husdyrgodkendelse.dk](http://www.husdyrgodkendelse.dk). Supplerende oplysninger er fremsendt af ansøger og konsulent i forbindelse med sagsbehandling. Desuden er der brugt oplysninger fra Kolding Kommunes miljødatabase fra de seneste miljøtilsyn på ejendommen.

Projektet er en lovliggørelse efter § 16 a, stk. 4 i husdyrbrugloven. Husdyrbruget på Tøndervej 50, Vamdrup er ikke et IE-brug men er omfattet af § 16a, da ammoniakemissionen er på mere end 3.500 kg NH<sub>3</sub>-N pr. år.

### 2.2 AFGØRELSE OM GODKENDELSE OG UDNYTTELSE

Kolding Kommune har vurderet, at der kan meddeles tillæg til godkendelsen fra 2019 til husdyrbruget på ejendommen Tøndervej 50, 6580 Vamdrup i henhold til § 16a, stk. 4 i husdyrbrugloven med tilhørende bekendtgørelser. Tillægget til godkendelsen er en tilladelse til, at virksomheden kan producere på de stillede vilkår (jf. afsnit 3) som et supplement til gældende lovgivning.

Tillæg til godkendelsen fra 2019 er baseret på oplysningerne i ansøgningen med bilag samt tilhørende beregninger. Virksomheden skal placeres, indrettes og drives i overensstemmelse med de oplysninger, der fremgår af ansøgningsmaterialet og miljøkonsekvensrapporter samt ændringer i tillæg 1 og 2 og i henhold til tillæggets vilkår. Der må ikke ske yderligere udvidelser eller ændringer i produktionsarealet, herunder staldafsnit og gødningsopbevaringsanlæg, før en eventuel ændring er anmeldt og godkendt af Kolding Kommune.

Godkendelsen skal være tilgængelig for og kendt af de personer, der har ansvaret for, at virksomhedens indretning og drift følger vilkårene i denne godkendelse og andet personale med tilknytning til husdyrbruget. Ændring i ejerforhold eller driftsansvarlig skal meddeles til kommunen, herunder også ophør af virksomheden.

Det følger af husdyrbrugloven (jf. § 59a), at en godkendelse efter § 16a har en udnyttelsesfrist på 6 år. Det følger af husdyrbrugloven (jf. § 59a, stk. 2), at hvis en meddelt godkendelse ikke har været udnyttet – helt eller delvist, så bortfalder hele eller dele af husdyranlægget, som ikke har været udnyttet i en periode på mere end 3 år på hinanden følgende år. Med dette tillæg følger 8 års retsbeskyttelse for nye vilkår jf. § 40 i husdyrbrugloven.

Tillægget til godkendelsen anses for udnyttet, når tillægget meddeles, idet udvidelsen af dybstrøelsesstalden allerede er opført.

Husdyrbruget skal til enhver tid leve op til gældende regler, love og bekendtgørelser, også selv om disse regler er skærpende i forhold til denne godkendelse. Øvrige tilladelser efter andre lovgivninger (f.eks. byggetilladelse, spildevandstilladelse, m.fl.) skal indhentes særskilt.

Der er ikke ansøgt om biaktiviteter, som kræver samtidig tilladelse eller godkendelse efter lov om miljøbeskyttelse eller regler udstedt i medfør af miljøbeskyttelsesloven eller anden lovgivning.

## 2.3 VURDERING AF SAMDRIFT MED ANDRE HUSDYRBRUG

Ansøger har indsendt oplysninger om, at husdyrbruget på Tøndervej 50, Vamdrup ikke er teknisk, forurenings- og driftsmæssigt forbundet med andre husdyrbrug. Godkendelser efter husdyrbrugloven gives på ejendomsniveau dvs. det matrikulære areal og derfor til alle anlæg på ejendommen.

Ansøger ejer og driver også en husdyrproduktion på ejendommen Koldingvej 23 beliggende i Vejen Kommune. Udover transport af dyr og foder mellem ejendommene drives ejendommene adskilt. Tøndervej 50 og Koldingvej 23 ligger på hver sin matrikel og ejendommene har hver deres ejendomsnummer.

Kolding Kommune har vurderet, at der ikke er samdrift med andre husdyrbrug, da ejendommene kan adskilles forurenings- og teknisk eller driftsmæssigt. Kommunen vurderer dermed, at der ikke er samdrift med andre ejendomme i miljømæssig forstand.

## 2.4 SAMLET VURDERING AF VIRKNINGER PÅ MILJØET

Afgørelser efter husdyrbrugloven er ikke omfattet af lov om miljøvurdering af planer og programmer og af konkrete projekter (VVM), da denne vurdering ligger som en integreret del af godkendelsen efter husdyrbrugloven. I de administrative bestemmelser, som fremgår af lovens kapitel 6, ses VVM-direktivets krav til høringer. Høringerne i forbindelse med nærværende godkendelse kan ses af databladet, afsnit 1.2 og afsnit 5.

Husdyrgodkendelsesbekendtgørelsens beskyttelsesniveauer og krav er dokumenteret overholdt, herunder ammoniak, lugt og BAT. Det vurderes, at husdyrbruget har truffet de nødvendige foranstaltninger for at forebygge og begrænse forurening ved anvendelse af BAT. Kommunen har stillet vilkår for at fastholde de ansøgte produktionsarealer, maks. ammoniakdeposition på natur og BAT i de enkelte stalde/staldafsnit (jf. afsnit 3).

Det vurderes, at der er truffet de nødvendige foranstaltninger til at forebygge uheld og begrænse konsekvenserne heraf ved at have en opdateret beredskabsplan. Det vurderes også, at de påtænkte foranstaltninger ved husdyrbrugets ophør er med til at hindre, at der opstår en utilsigtet forurening på ejendommen.

Kommunen er enig i ansøgers konsekvensvurdering af, at husdyrbruget kan drives forenelig med hensynet til omgivelserne. Kommunen vurderer, at projektet ikke vil forringe tilstanden af naturen med dens bestande af vilde planter og dyr og deres levesteder. Tiltag er fastholdt med vilkår (jf. afsnit 3).

Kolding Kommune vurderer, at virksomhedens drift efter gennemførelse af projektet, under overholdelse af vilkårene i nærværende tillæg, ikke vil have væsentlige virkninger på miljøet, herunder at de landskabelige hensyn, naboer og omgivelserne i øvrigt ikke tilsidesættes.



A handwritten signature in blue ink that reads "Betina SC".

Betina Stadager Cramer

Agronom

By- og Fællesforvaltningen – Miljø og Erhverv

Nytorv 11, 6000 Kolding

### 3 VILKÅR

#### Staldanlæg og produktionsareal

- 1 (2025)** Placering, udformning og materialevalg af sengestald på 2.640 m<sup>2</sup> (jf. "6. tidl. ansøgt sengestald" i figur 1) og genopførelsen af laden på 970 m<sup>2</sup> (jf. "7. ny dybstrøelsesstald" i figur 1) skal følge beskrivelsen i ansøgningsmaterialet.
- 2 (2025)** Husdyrbrugets produktionsareal og produktioner (dyretype) skal være i overensstemmelse med efterfølgende tabel og figur 1 (jf. skema nr. 248733 i husdyrgodkendelse.dk) med undtagelse af, at der ikke må være lakterende malkekøer på ejendommen.

"Alle kvæg" i tabellen dækker således over kalve, kvier, tyre, goldkøer, ammekøer og slagtekøer.

Staldnavn	Staldstørrelse (m <sup>2</sup> )	Ventilation	Kildehøjde	Produktion	Antal måneder udegående	Produktionsareal (m <sup>2</sup> )
<b>Ansøgt drift</b>						
1-3. Ungdyr	2537	Naturlig ventilation	3 m	(#753240) Flexgruppe: Alle kvæg, Heste, Får og Geder; Dybstrøelse	0	250
				(#753239) Flexgruppe: Alle kvæg; Sengestald med spalter (bagskyl eller ringkanal)	0	1328
5a Kalveplads	564	Naturlig ventilation	3 m	(#753243) Kalve, (under 6 mdr.). Dybstrøelse	0	560
6. Tidl. ansøgt sengestald	2640	Naturlig ventilation	3 m	(#753244) Flexgruppe: Alle kvæg; Fast drænet gulv med skraber og ajleafløb	0	2240
7. Ny dybstrøelsesstald	1000	Naturlig ventilation	3 m	(#753245) Flexgruppe: Alle kvæg, Heste, Får og Geder; Dybstrøelse	0	970
<b>Sum</b>						<b>5348</b>



Figur 1. Oversigt over anlæg på Tøndervej 50, Vamdrup



**Håndtering og opbevaring af husdyrgødning og foder**

**3** Siloens (jf. Plansilo/møddingsplads på figur 1) elementer og bund skal løbende og mindst en gang **(2019)** årligt gennemgås for eventuelle revner og utætheder.

**Lugt**

**4** På husdyrbruget skal der til stadighed opretholdes en god staldhygiejne. **(2023)**

**Fluer og skadedyr**

**5** Opbevaring af foder og foderrester skal ske, så der ikke opstår risiko for tilhold af skadedyr (rotter **(2019)** m.fl. samt fluer).

**Støj, støv og lys fra anlæg og maskiner**

**6** Støjbelastningen fra husdyrbrugets bygningsparcel til omgivelserne (det ækvivalente, konstante, **(2019)** korrigerede støjniveau i dB(A) målt i ethvert punkt uden for skel må ikke overstige:

DAG	Tidsrum		Referencetid
Mandag-fredag	Kl. 07.00 – 18.00	55 dB(A)	8 timer
Lørdag	Kl. 07.00 – 14.00	55 dB(A)	7 timer
Lørdag	Kl. 14.00 – 18.00	45 dB(A)	4 timer
Søn- og helligdage	Kl. 07.00 – 18.00	45 dB(A)	8 timer
<b>AFTEN</b>			
Alle dage	Kl. 18.00 – 22.00	45 dB(A)	1 time
<b>NAT</b>			
Alle dage	Kl. 22.00 – 07.00	40 dB(A)	½ time

Støjbelastningen er det ækvivalente, korrigerede støjniveau i dB(A) målt eller beregnet i punkter i 1,5 meters højde over terræn. Referencetiden regnes i henhold til støjvejledningen.

Virksomheden skal for egen regning dokumentere, at grænseværdierne overholdes, såfremt Kolding Kommune skønner det nødvendigt.

Kravet om dokumentation af støjforholdene kan højst fremsættes en gang årligt, med mindre den seneste kontrol viser, at vilkårene ikke kan overholdes. Støjmålinger skal udføres som beskrevet i Miljøstyrelsens til enhver tid gældende støjberegningsvejledning og foretages i punkter, som forinden aftales med kommunen. Støjmåling skal udføres af et akkrediteret firma.

**7** Udendørs plads-/orienteringsbelysning skal være forsynet med bevægelsessensorer, der sikrer, at lyset kun er tændt i op til en halv time efter seneste aktivering. **(2019)**

**Egenkontrol og dokumentation**

**8** Husdyrbruget skal kunne dokumentere overholdelse af godkendelsens vilkår. **(2019)** Den fremviste dokumentation skal uanset driftsmæssigt fællesskab med andre produktionsanlæg særskilt og på tydelig vis kunne dokumentere ejendommens overholdelse af vilkårene i godkendelsen.

**Driftsforstyrrelser eller uheld**

**9** Der skal foreligge en beredskabsplan for husdyrbruget, som fortæller, hvornår og hvordan der skal reageres ved uheld, som kan medføre konsekvenser for det eksterne miljø. Denne beredskabsplan skal vedligeholdes, så oplysningerne i den altid er opdaterede. **(2025)**

Beredskabsplanen skal foreligge opdateret, når tillægget til godkendelsen tages i brug.

**Ophør**

**10** Ved ophør af virksomheden skal staldanlægget rengøres, og gyllen afsættes. Kemikalier, olie- og sprøjtemidler skal bortskaffes til godkendt modtager. **(2019)**

## 4 BEGRUNDELSE FOR DE STILLEDE VILKÅR

### 4.1 BEGRUNDELSE FOR DE STILLEDE VILKÅR

Tillægget til godkendelsen fra 2019 er givet på en række vilkår (jf. afsnit 3), der samlet har til formål at sikre, at husdyrbruget på Tøndervej 50, 6580 Vamdrup bliver drevet på en hensigtsmæssig måde og med en minimal risiko for at skade miljøet utilsigtet.

En lang række forhold er i dag omfattet af den generelle lovgivning i husdyrgødningsbekendtgørelsen, men Kolding Kommune har på baggrund af vurderinger fastsat vilkår, som skal sikre, at husdyrbruget med det ansøgte ikke har en væsentlig virkning på miljøet. Begrundelse for vilkårene er beskrevet herunder.

#### **Staldanlæg og produktionsareal (vilkår 1 og 2 - 2025)**

Størrelsen af produktionsarealerne i hver stald er grundlæggende forudsætninger for beregningerne af ammoniakemission, - deposition og lugt. Derfor stilles der vilkår om, at stalde og produktionsarealer skal være som angivet i ansøgningen.

#### **Driftsforstyrrelser eller uheld (vilkår 9 - 2025)**

Vilkåret er tilrettet, således at det sikres, at der foreligger en opdateret beredskabsplan, umiddelbart efter tillægget er taget i brug.

#### **Vilkår uændret fra tillæg 1 (2023) til den eksisterende godkendelse fra 1. august 2019**

Følgende vilkår (jf. afsnit 3) fra tillæg (2023) til godkendelsen i 2019 er ikke ændret – og disse vilkår har 8 års retsbeskyttelse fra 2023, hvor tillægget § 16a stk. 4-godkendelsen blev meddelt:

- Lugt (vilkår 4 – 2023)

#### **Vilkår uændret fra den eksisterende godkendelse fra 1. august 2019**

Følgende vilkår (jf. afsnit 3) fra godkendelsen i 2019 er ikke ændret – og disse vilkår har 8 års retsbeskyttelse beregnet fra 2019, hvor § 16a stk. 1-godkendelsen blev meddelt:

- Håndtering og opbevaring af husdyrgødning (vilkår 3 - 2019)
- Fluer og skadedyr (vilkår 5 – 2019)
- Støj, støv og lys fra anlæg og maskiner (vilkår 6 og 7 - 2019)
- Egenkontrol, service og dokumentation (vilkår 8 – 2019)
- Ophør (vilkår 10 - 2019)

## 5 KLAGE- OG SØGSMÅLSVEJLEDNING SAMT UNDERRETNING

### 5.1 KLAGE- OG SØGSMÅLSVEJLEDNING

**Hvad kan man klage over?** Retlige spørgsmål samt kommunens vilkår og vurderinger.

**Hvem kan klage?** Ansøger, klageberettigede myndigheder, foreninger og organisationer samt enhver der har en væsentlig, individuel interesse i sagens udfald.

**Hvem er klageinstans?** Miljø- og Fødevareklagenævnet.

**Hvortil skal klagen sendes?** Din klage skal indsendes via Klageportalen, som findes under Nævnenes Hus på [Link til nævnenes hus](#). Du kan også finde Klageportalen via [link til borger.dk](#) og [link til virk.dk](#).

Miljø- og Fødevareklagenævnet skal som udgangspunkt afvise en klage, der indgives uden om Klageportalen, med mindre der er en særlig grund til fritagelse. En anmodning om eventuel fritagelse skal sendes til Miljø- og Fødevareklagenævnet. Samtidig bedes du give Kolding Kommune besked om anmodningen. Så ved kommunen nemlig, at der er en klage på vej. Hvis Miljø- og Fødevareklagenævnet fritager dig, skal kommunen oprette klagen for dig i Klageportalen.

**Hvem kan hjælpe?** På [dette link til naevneneshus.dk/start-din-klage/miljoe-og-foedevareklagenaevnet/vejledning/](#) kan du finde en vejledning til, hvordan du anvender Klageportalen eller søger om fritagelse for brugen. Du kan desuden kontakte Callcentret på telefon 7240 5600, som er åben mandag-torsdag, kl 9-15 og fredag kl. 9-12 eller skrive til [klageportalen@naevneneshus.dk](mailto:klageportalen@naevneneshus.dk) ved behov for teknisk support.

**Hvad er klagefristen?** **9. april 2025.** Det vil sige, at klagen senest på det tidspunkt skal være tilgængelig for myndigheden i Klageportalen, og klager skal have betalt gebyr og endelig godkendt klagen. En klage er indgivet, når den er tilgængelig for Kolding Kommune via Klageportalen.

**Hvad er lovgrundlaget?** Lovbek. nr. 520 af 1. maj 2019 om miljøgodkendelse m.v. af husdyrbrug.

**Hvad koster det at klage?** Privatpersoner skal betale 900 kr. Virksomheder og organisationer skal betale et gebyr på 1.800 kr. En klage er indgivet, når den er tilgængelig for myndigheden i Klageportalen, og du har indbetalt gebyr for klagen.

**Søgsmålsfrist:** Søgsmål til prøvelse af afgørelsen ved domstolene, skal være anlagt inden 6 måneder fra meddelelsesdatoen for afgørelsen.

### 5.2 UNDERRETNING OM TILLÆG TIL GODKENDELSEN

*Nedenstående parter har modtaget tillægget til godkendelsen i sin helhed:*

#### Ansøger og konsulent

- Jesper Kaack, Koldingvej 23, Rødding. E-post: [ravnholdt2010@hotmail.com](mailto:ravnholdt2010@hotmail.com)
- Miljørådgiver: Lene Egtved Andersen, Spiras. E-post: [lea@khl.dk](mailto:lea@khl.dk)

#### Elektroniske parter

- Arbejderbevægelsens Erhvervsråd, Reventlowsgade 14, 1. sal, 1611 København V. E-post: [ae@ae.dk](mailto:ae@ae.dk)
- Danmarks Fiskeriforening, Nordensvej 3, Taulov, 7000 Fredericia. E-post: [mail@dkfisk.dk](mailto:mail@dkfisk.dk)
- Danmarks Naturfredningsforening, Masnedøgade 20, 2100 København Ø. E-post: [dn@dn.dk](mailto:dn@dn.dk)
- Danmarks Sportsfiskerforbund, Worsaaesgade 1, 7100 Vejle. E-post: [post@sportsfiskeren.dk](mailto:post@sportsfiskeren.dk)
- Dansk Ornitologisk Forening, Vesterbrogade 140, 1620 København V. E-post: [natur@dof.dk](mailto:natur@dof.dk)
- Ferskvandsfiskeriforeningen for Danmark, Wormstrupvej 2, 7540 Haderup. E-post: [nb@ferskvandsfiskeriforeningen.dk](mailto:nb@ferskvandsfiskeriforeningen.dk)
- Forbrugerrådet, Fiolstræde 17, Postboks 2188, 1017 København K. E-post: [fbr@fbr.dk](mailto:fbr@fbr.dk)
- Styrelsen for Patientsikkerhed, Tilsyn og Rådgivning Vest, Adelvej 34, 7000 Fredericia. E-post: [trvest@stps.dk](mailto:trvest@stps.dk)

Parter og matrikulære naboer har modtaget en orientering om afgørelse om tillæg til godkendelse.

## 6 BILAG

### BILAG 1 KORT OVER EJENDOMMEN

#### Bilag 1 Oversigtskort - konsulent



## Bilag 2 Beskyttet natur (§3) - Konsulent



*Beskyttet natur inden for 1.000 m fra ejendommen. Mørkeblå skravering: sø, grøn: eng og brun: mose. Lyseblå streg: vandløb.*

Ammoniakberegningerne i ansøgningskemaet viser, at depositionen af ammoniak er lav (under 0,5 kg i total og under 0,2 kg i merdeposition). Det vurderes, at der ikke vil være en negativ påvirkning af omkringliggende natur og vandhuller, og dermed heller eventuelle bilag IV-arter eller deres levesteder.

**Bilag 3** Afløbsplan - Konsulent

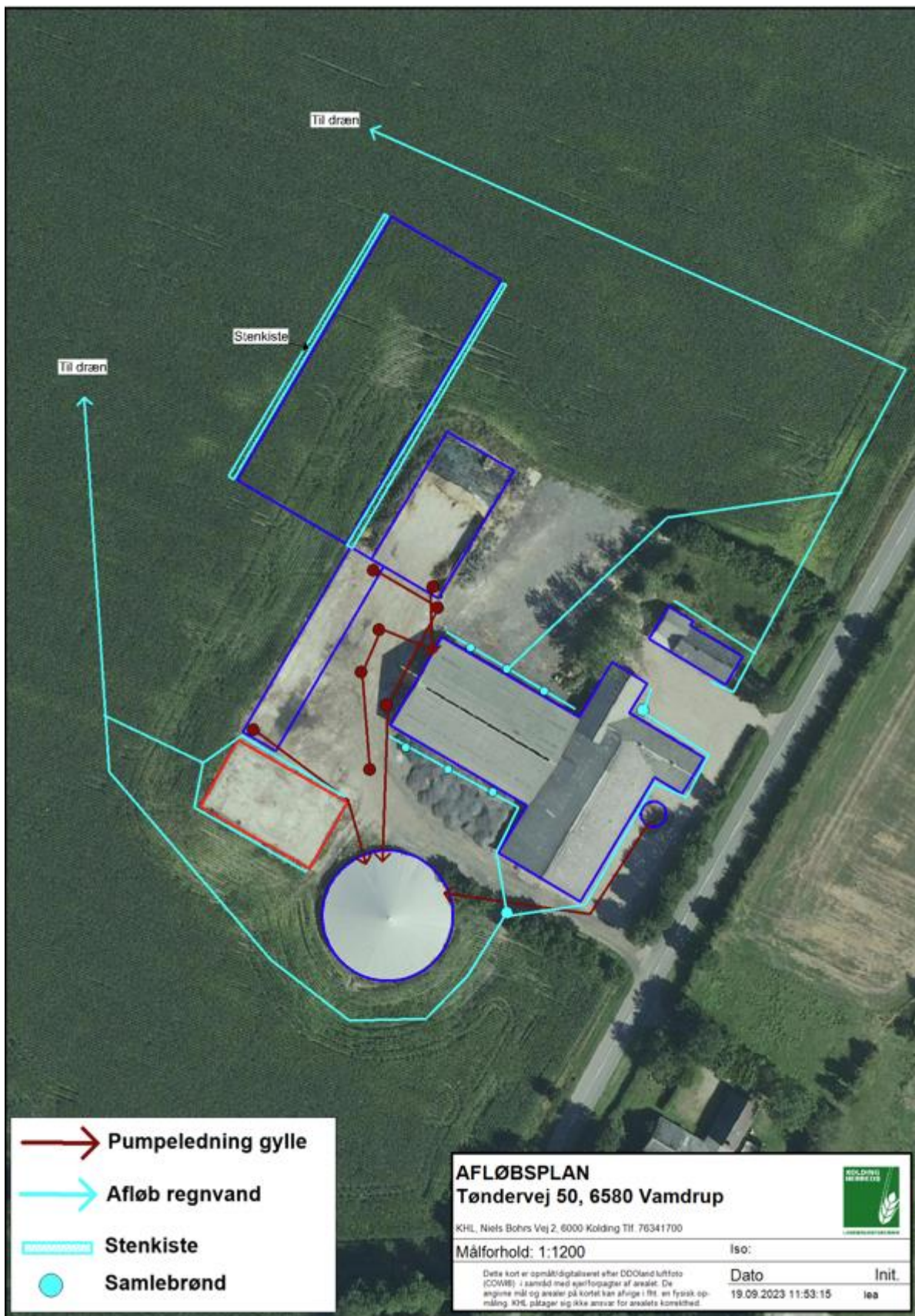

Opdateret figur 2 i miljøgodkendelsen fra 2019

## BILAG 2 GRUNDLAG FOR VILKÅR OG LOVGIVNING

---

Nedenstående findes den fulde titel på de love, bekendtgørelser og andre henvisninger, der er anvendt i Godkendelsen og som danner grundlag for denne.

<i>Husdyrbrugloven:</i>	Lov nr. 1572 af 20. december 2006, jf. lovbekendtgørelse nr. 520 af 1. maj 2019 om husdyrbrug og anvendelse af gødning m.v.
<i>Godkendelsesbekendtgørelsen:</i>	Bekendtgørelse nr. 1089 af 2024-10-16 om godkendelse og tilladelse m.v. af husdyrbrug.
<i>Husdyrgødningsbekendtgørelsen:</i>	Bekendtgørelse nr. 2243 af 29. november 2021 om miljøregulering af dyrehold og om opbevaring og anvendelse af gødning.
<i>Naturbeskyttelsesloven:</i>	Lov nr. 9 af 3. januar 1992, jf. lovbekendtgørelse nr. 927 af 2024-06-28 om naturbeskyttelse.
<i>Kommuneplan 2021-2033:</i>	Kommuneplan 2021-2033 - Kolding Kommune.
<i>Regulativ for erhvervsaffald:</i>	Kolding Kommunes regulativ for erhvervsaffald

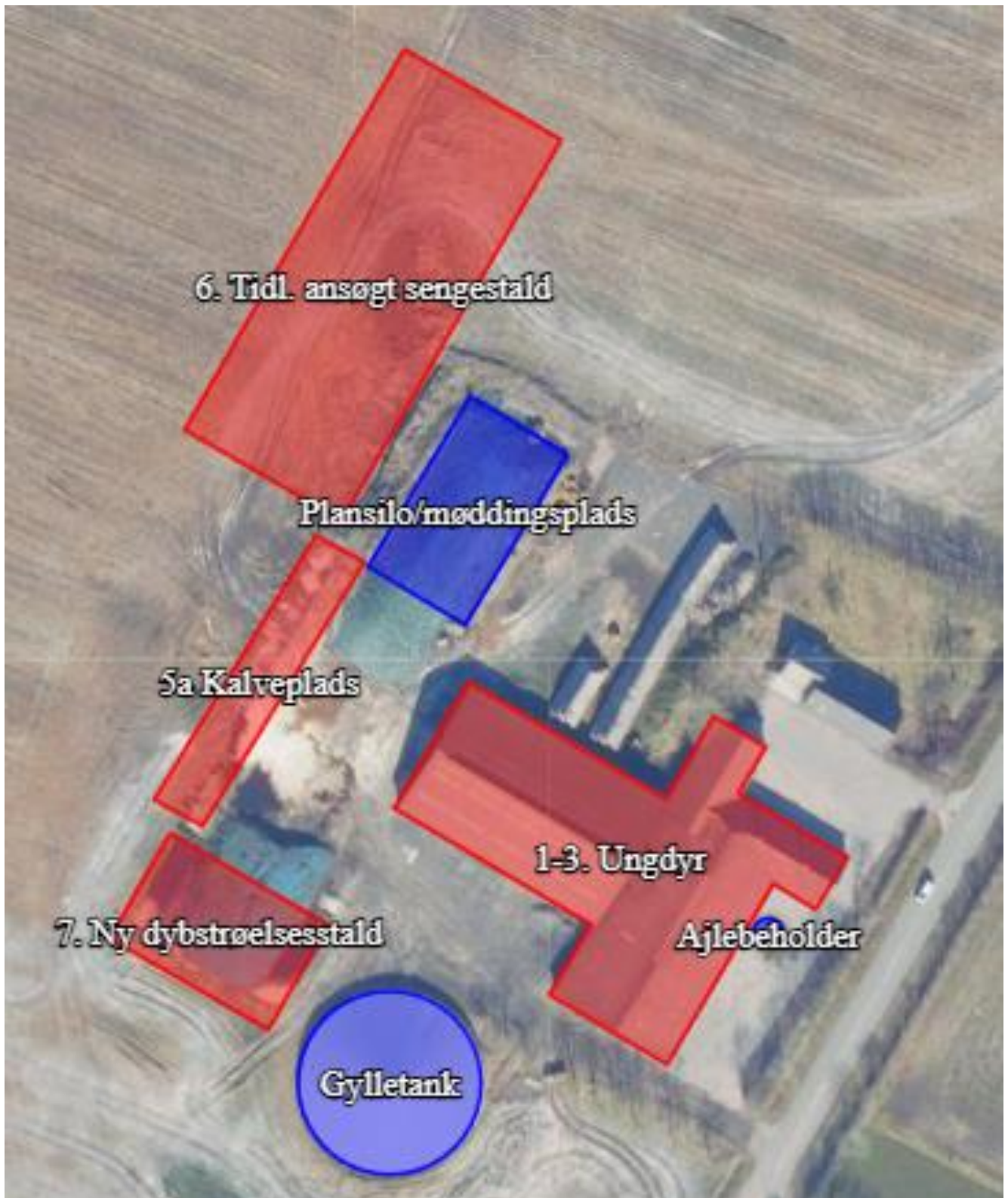
**BILAG 3 OVERSIGTSKORT OVER PRODUKTIONSAREALER**

STALDE MED PRODUKTIONSAREALER ANGIVET MED RØD OG GØDNINGSOPBEVARINGSLAGRE ANGIVET MED BLÅ FARVE.