

14. juni 2024 - Sagsnr. 24/12087 - Løbenr. 96746/24

Landzonetilladelse til opførelse af carport på 53 m² på Møllevang 14, 6640 Lunderskov

Kolding Kommune har den 22. maj 2024 modtaget din ansøgning om tilladelse til opførelse af carport på 53 m². Ejendommen ligger i landzone, og det ansøgte kræver derfor landzonetilladelse.

Afgørelse

Kolding Kommune giver hermed landzonetilladelse efter planlovens § 35, stk. 1 til opførelse af carport på 53 m², som erstatning for eksisterende på ejendommen matr.nr. 8z Skanderup By, Skanderup beliggende Møllevang 14, 6640 Lunderskov, som ansøgt.

Landzonetilladelsen offentliggøres den 14. juni 2024 på www.kolding.dk/horinger-afgorelser-og-planer.

Landzonetilladelsen bortfalder, hvis den ikke er udnyttet inden 5 år efter, at den er meddelt.

Klage

Kommunens afgørelse kan inden for 4 uger, senest den 12. juli 2024 påklages til Planklagenævnet, jf. vedlagte klagevejledning.

Landzonetilladelsen må ikke udnyttes, før klagefristen er udløbet. Hvis du ikke umiddelbart efter klageperiodens udløb har modtaget besked fra kommunen om, at der er klaget over afgørelsen, kan tilladelsen udnyttes.

Redegørelse

Der er ansøgt om at opføre en dobbelt fladtagscarport på i alt ca. 53 m², heraf 18 m² skur, som erstatning for eksisterende carport på 32 m², der nedrives. Carporten placeres på samme placering som eksisterende carport ca. 2 meter fra boligen. Carporten får en max højde på ca. 2,4 meter. Carporten opføres i træ med plasttrapez tag. Der er i forvejen et skur på 8 m² på ejendommen.

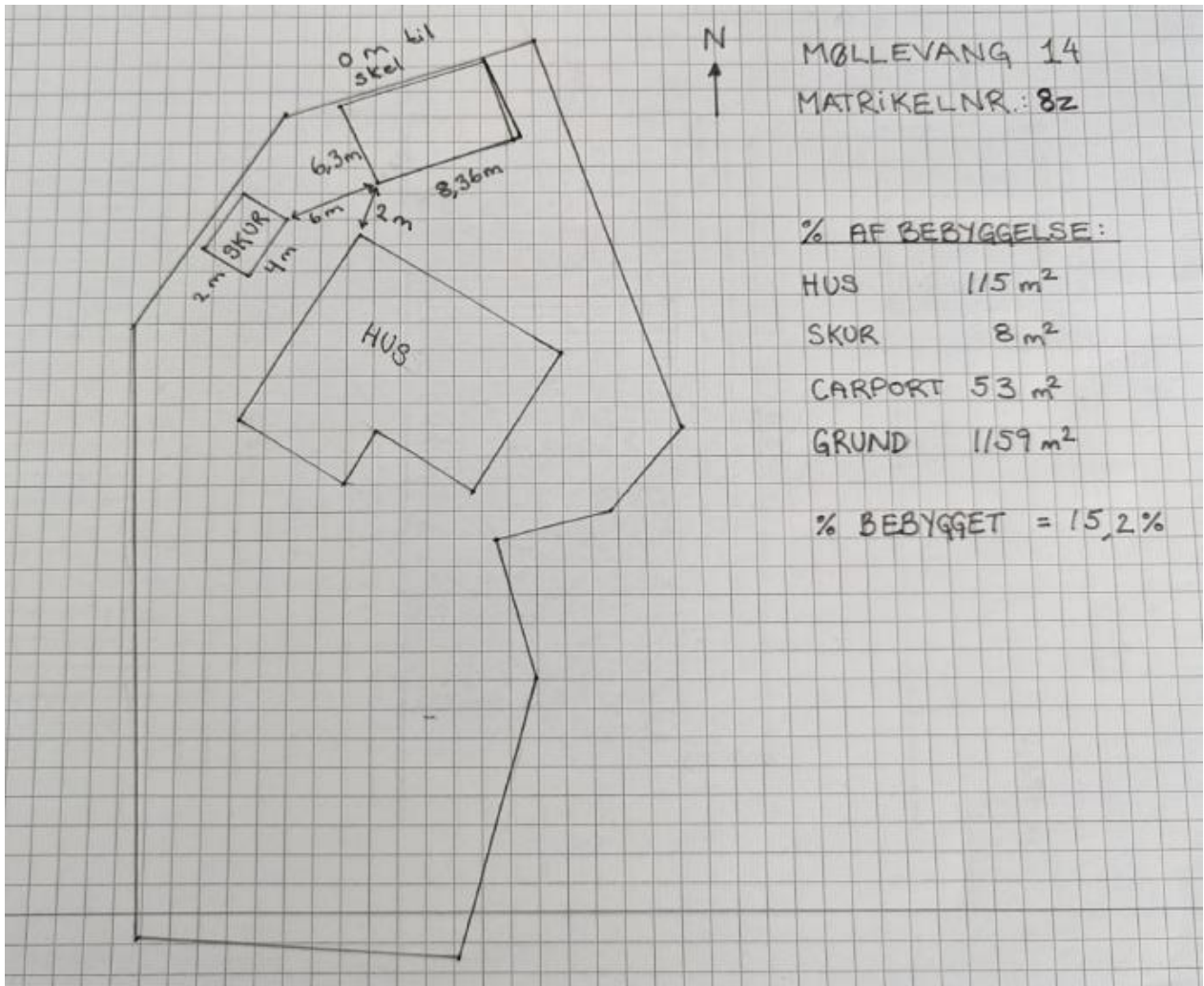

Situationsplan jf. ansøgningen

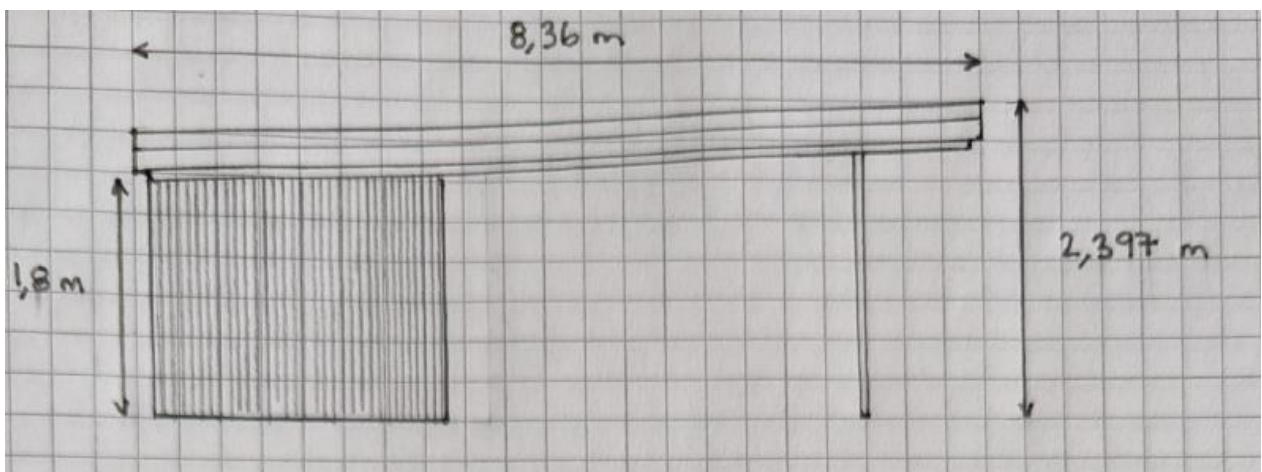

Facadetegning mod syd, jf. ansøgningen

Ejendommen har en samlet størrelse på 0,1 ha og er ikke omfattet af landbrugspligt.

Ejendommen er i Kommuneplan 2021-2033 omfattet af retningslinjer for:

- Særligt værdifulde landbrugsområder (SVL). I disse områder skal landbrugets udviklingsplaner og investeringsinteresser vægtes højt. Det overordnede formål er at fastholde arealer til landbrugsformål for at sikre produktionen af afgrøder og husdyr.

Ejendommen er i kommunens landskabsanalyse beliggende i Skanderup landbrugslandskab. I hele landskabsområdet bør landskabets karakter vedligeholdes. Her er landskabet vurderet karakteristisk og i overvejende god tilstand.

Målsætningen betyder, at ændringer i landskabet bør tilpasses landskabets karakter, så denne opretholdes. I dette område handler det især om at opretholde strukturen af hegn og diger samt at være opmærksom på de visuelle relationer på tværs af landskabet, der kan blive påvirket af ændringer i arealanvendelsen, byggeri eller anlæg.

Vurdering

Det er konkret vurderet, at der meddeles tilladelse til den ansøgte carport.

Der er i den samlede vurdering lagt særlig vægt på, at carporten erstatter den eksisterende og placeres på samme placering i tilknytning til boligen.

Der er desuden lagt vægt på, at bygningens størrelse ikke væsentligt overstiger 50 m², der umiddelbart er tilladt.

Det ansøgte vurderes samlet set at være i overensstemmelse med de hensyn, der skal tages efter planloven og vurderes samlet set ikke at være i konflikt med de hensyn, der skal tages efter kommuneplanens retningslinjer.

Der er foretaget naboorientering. Der er ikke kommet nogen bemærkninger i den forbindelse.

Natura 2000-områder og bilag IV-arter

Efter §§ 4, 5 og 7 i *Bekendtgørelse om administration af planloven i forbindelse med internationale naturbeskyttelsesområder samt beskyttelse af visse arter*, skal kommunen ved tilladelser efter planlovens § 35 foretage en vurdering af om det ansøgte i sig selv, eller i forbindelse med andre planer og projekter kan:

- påvirke et Natura 2000-område væsentligt,
- beskadige yngle- eller rasteområder for beskyttede dyrearter, der er optaget på habitatdirektivets bilag IV, eller
- ødelægge beskyttede plantearter, der er optaget på habitatdirektivets bilag IV.

Det ansøgte ligger ca. 2,8 km fra nærmeste Natura 2000-område, habitat- og fuglebeskyttelsesområdet Svanemosen (SAC250/SPA120). Ud fra afstanden samt karakteren og omfanget, vurderes det ansøgte ikke, at få negativ effekt på de beskyttede dyre- og plantearter eller naturtyper, som Natura 2000-området er udpeget for at beskytte.

Der er ikke kortlagt bilag IV-dyrearter i umiddelbar nærhed af projektområdet. Det ansøgte vil ikke berøre områder, der efter Kolding Kommunes vurdering er yngle- eller rasteområder for bilag IV-arter.

Der er ikke kortlagt bilag IV-plantearter i det konkrete område. Det vurderes at være usandsynligt, at de kan forekomme inden for det ansøgte område.

Andre tilladelser

Der gøres opmærksom på, at sagen kun er behandlet efter planloven. Hvis projektet kræver yderligere tilladelser og godkendelser, skal du selv fremsende de relevante ansøgninger.

Der er oprettet en byggesag med sag nr. S2024-2641. Arbejdet må ikke påbegyndes, inden du har fået byggetilladelse til det ansøgte. Byggesagsafdelingen er orienteret om landzonetilladelsen.

Hvis der er spørgsmål til ovenstående, er du velkommen til at kontakte undertegnede.

Venlig hilsen

Lene Lund Hansen
Landzonesagsbehandler

Bilag: Klagevejledning

Kopi til:

Danmarks Naturfredningsforening
dnkolding-sager@dn.dk

Kolding Idrætsråd
Claus Warming
clwa@clauswarming.dk

Friluftsrådet Kolding
kolding@friluftsradet.dk

Friluftsrådet Lokalråd
lokalraad@friluftsradet.dk

Kolding Herreds Landbrugsforening
Lars Schmidt
las@khl.dk

BlueKolding
kontakt@bluekolding.dk

Museum Sønderjylland – Arkæologi Haderslev
planer@msj.dk

Museum Kolding
museum@museumkolding.dk

Klagevejledning

Hvem kan klage? Ansøger, klageberettigede myndigheder, foreninger og organisationer, samt enhver der har en væsentlig, individuel interesse i sagens udfald.

Hvem er klageinstans? Planklagenævnet.

Hvortil skal klagen sendes?

Du klager via Klageportalen, som du finder et link til på www.borger.dk og www.virk.dk. På borger.dk skal du søge efter 'Klageportal'. Hvis du er fritaget fra at bruge Digital Post, er du også fritaget fra at anvende Klageportalen. I givet fald skal du sende din klage som et brev til Planafdelingen, By- og Fællesforvaltningen, Nytorv 11, 6000 Kolding eller som mail til landzone@kolding.dk.

Hvad er klagefristen? Klagefristen er 4 uger fra den dag afgørelsen er meddelt eller offentliggjort på kommunens hjemmeside.

Hvad er lovgrundlaget? Planloven.

Hvad koster det at klage? 900 kr. for privatpersoner og 1.800 kr. for virksomheder og organisationer. Beløbene er i 2016-niveau og reguleres årligt efter det generelle pris- og lønindeks. Nærmere vejledning om klage og gebyr findes på www.naevneneshus.dk/planklagenaevnet.

Hvad betyder klagen for det ansøgte? Klager har opsættende virkning, hvilket indebærer, at afgørelsen ikke kan udnyttes eller ikke skal efterkommes før klagesagen er afsluttet med mindre Planklagenævnet bestemmer andet.

Søgsmålsfrist: Søgsmål til prøvelse af afgørelsen ved domstolene, skal være anlagt inden 6 måneder fra offentliggørelsesdatoen.