

Arkitekter Syd ApS
Skibbroen 4
6270 Tønder

14. juli 2023 - Sagsnr. 23/13850 - Løbenr. 128483/23

Landzonetilladelse til opførelse af nyt enfamiliehus på Hejlsmindebakken 2, 6094 Hejls

Kolding Kommune har den 6. juni 2023 modtaget din ansøgning om landzonetilladelse til opførelse af nyt enfamiliehus på 206 m² i 1½ plan, som erstatning for eksisterende, der nedrives. Ejendommen ligger i landzone, og det ansøgte kræver derfor landzonetilladelse.

Afgørelse

Kolding Kommune giver hermed landzonetilladelse efter planlovens § 35, stk. 1 til opførelse af nyt enfamiliehus på 206 m² i 1½ plan på ejendommen matr.nr. 81 Stubbom, Aller beliggende Hejlsmindebakken 2, 6094 Hejls, som ansøgt.

Landzonetilladelsen meddeles på følgende vilkår:

- Den eksisterende bolig nedlægges og fjernes senest 1 år efter at den nye er ibrugtaget.

Kolding Kommune tinglyser en deklaration om ovennævnte vilkår på ejendommen. I henhold til planlovens § 55, skal ejeren betale for denne tinglysning. Tinglysningsafgiften på 1.850 kr. vil blive opkrævet efterfølgende.

Landzonetilladelsen offentliggøres den 14. juli 2023 på www.kolding.dk/horinger-afgorelser-og-planer.

Landzonetilladelsen bortfalder, hvis den ikke er udnyttet inden 5 år efter, at den er meddelt.

Klage

Kommunens afgørelse kan inden for 4 uger, senest den 11. august 2023 påklages til Planklagenævnet, jf. vedlagte klagevejledning.

Landzonetilladelsen må ikke udnyttes, før klagefristen er udløbet. Hvis du ikke umiddelbart efter klageperiodens udløb har modtaget besked fra kommunen om, at der er klaget over afgørelsen, kan tilladelsen udnyttes.

Redegørelse

Der er ansøgt om at opføre nyt enfamiliehus på i alt 206 m², som erstatning for eksisterende, der nedrives. Huset opføres i 1½ plan og placeres ca. 20 meter øst for eksisterende bolig inde på grunden og 6 meter fra eksisterende garage. Der opføres en overdækket terrasse på 17 m² i stueplan mod syd og en overdækning på 9 m² mod øst med terrasse i 1. sals højde på taget. Huset opføres med sort træbeklædning og taget beklædes med sort tagpap eller sortmalet alu tag i mat. Der isættes sortmalede træ/aluvinduer. Bygningshøjden er på maksimal 8 meter.

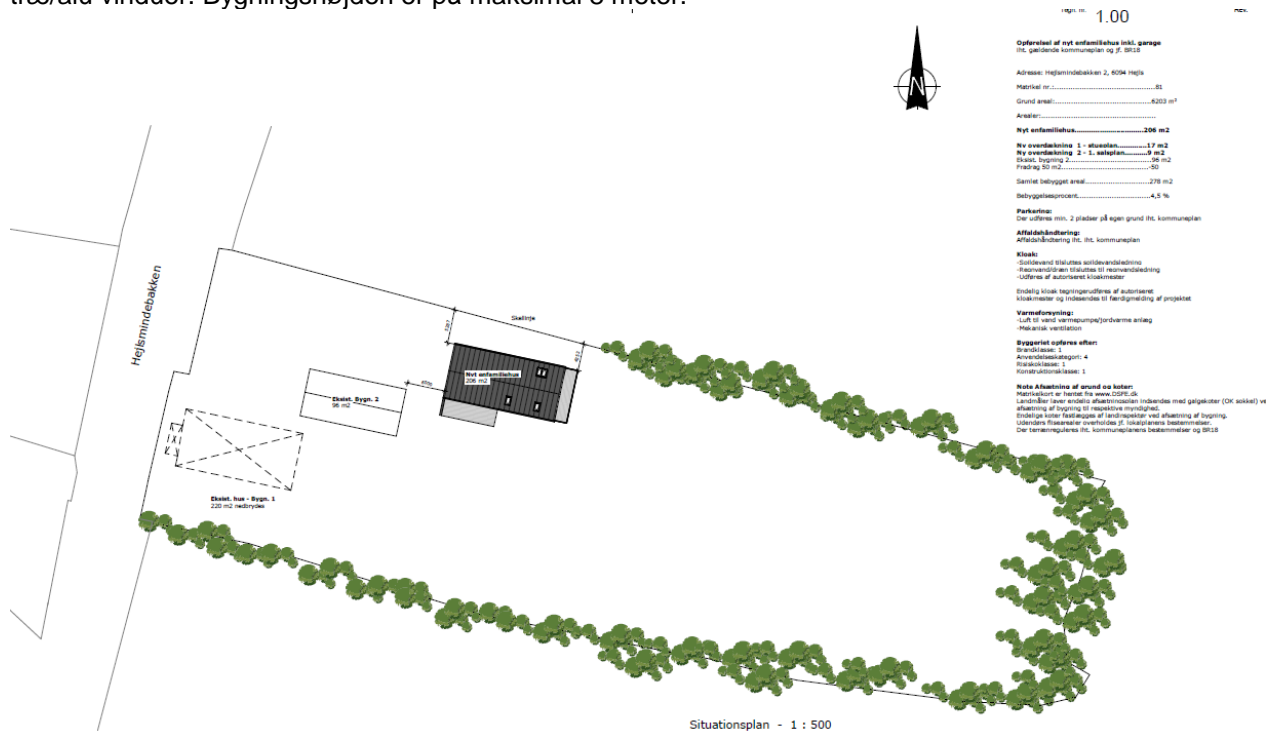



Facade mod nord - 1 : 100

HEJLSMINDEBAKKEN 2, 6094 HEJLS
 NYT ENFAMILIEHUS

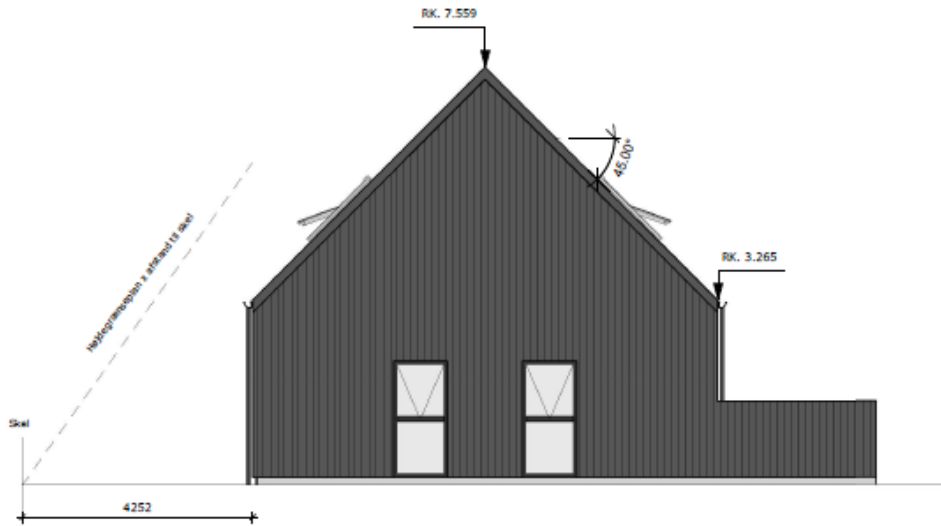

Facade mod vest - 1 : 100

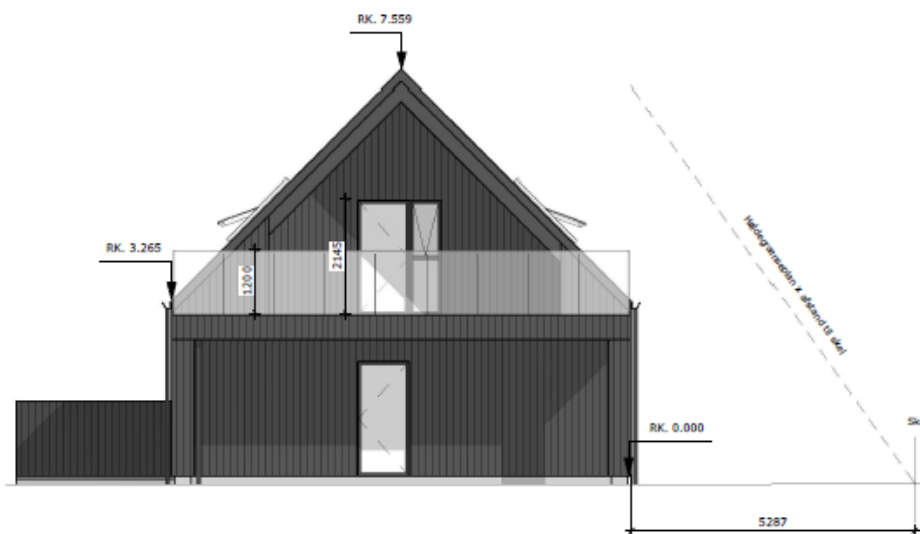

Facade mod øst - 1 : 100

Ejendommen har en samlet størrelse på 0,6 ha og er ikke omfattet af landbrugspligt.

Ejendommen er i Kommuneplan 2021-2033 omfattet af retningslinjer for:

- Bevaringsværdige landskaber. Hvor byggeri og anlæg tillades, skal det ske ved, at placering, skala, orientering, farvevalg og arkitektur tilpasses det konkrete landskab. Hermed sikres, at landskabets karakter, herunder de geologiske, kulturhistoriske og oplevelsesmæssige værdier, ikke forringes.
- Større sammenhængende landskaber. I disse områder skal som udgangspunkt friholdes for større byggeri og større tekniske anlæg, som slører de visuelle og landskabelige sammenhænge, påvirker landskabernes uforstyrrede karakter og som har konsekvenser for det karakteristiske og oplevelsesrige i nabolandskaberne.
- Kystnærhedszonen. I denne zone skal hensynet til de landskabelige interesser prioriteres højt ved planlægning og administration. De særlige beskyttelsesområder og bevaringsværdige landskaber, der ligger inden for den kystnære zone, skal som hovedregel friholdes for nye anlæg.
- Særligt værdifulde landbrugsområder (SVL). I disse områder skal landbrugets udviklingsplaner og investeringsinteresser vægtes højt. Det overordnede formål er at fastholde arealer til landbrugsformål for at sikre produktionen af afgrøder og husdyr.

Ejendommen er i kommunens landskabsanalyse placeres i Hejls Nor. I hele landskabsområdet er landskabet vurderet særligt karakteristisk og i god tilstand, og store dele af området er vurderet at have særlig landskabelig oplevelsesværdi. Derfor bør landskabskarakteren beskyttes.

Målsætningen betyder, at der kun bør ske ændringer, der bevarer eller om muligt styrker landskabskarakteren. I dette område handler det i høj grad om at værne om landskabets visuelle kvaliteter, herunder et roligt og harmonisk udtryk.

Vurdering

Det er konkret vurderet, at det ansøgte byggeri, med den ansøgte placering kan tillades.

Der er i afgørelsen lagt særlig vægt på, at det ansøgte byggeri opføres som erstatning for eksisterende byggeri tilknytning til eksisterende garage. Herunder er der lagt vægt på, at den eksisterende bolig nedrives, hvorfor der stilles vilkår om nedlæggelse og fjernelse af den eksisterende bolig.

Da der er tale om erstatningsbyggeri, samt at huset placeres lavere i terræn, inden på grunden, vurderes det ansøgte ikke at have en væsentlig negativ påvirkning på de landskabelige og naturmæssige værdier.

Det ansøgte vurderes samlet set at være i overensstemmelse med de hensyn, der skal tages efter planloven og vurderes samlet set ikke at være i konflikt med de hensyn, der skal tages efter kommuneplanens retningslinjer.

Der er foretaget naboorientering. Der er ikke kommet nogen bemærkninger i den forbindelse.

Natura 2000-områder og bilag IV-arter

Efter §§ 4, 5 og 7 i *Bekendtgørelse om administration af planloven i forbindelse med internationale naturbeskyttelsesområder samt beskyttelse af visse arter*, skal kommunen ved tilladelser efter planlovens

§ 35 foretage en vurdering af om det ansøgte i sig selv, eller i forbindelse med andre planer og projekter kan:

- påvirke et Natura 2000-område væsentligt,
- beskadige yngle- eller rasteområder for beskyttede dyrearter, der er optaget på habitatdirektivets bilag IV, eller
- ødelægge beskyttede plantearter, der er optaget på habitatdirektivets bilag IV.

Det ansøgte ligger ca. 490 m fra nærmeste Natura 2000-område, habitat- og fuglebeskyttelsesområdet Lillebælt (SAC96/SPA47). Ud fra afstanden samt karakteren og omfanget, vurderes det ansøgte ikke, at få negativ effekt på de beskyttede dyre- og plantearter eller naturtyper, som Natura 2000-området er udpeget for at beskytte.

Der er ikke kortlagt bilag IV-dyrearter i umiddelbar nærhed af projektområdet. Det ansøgte vil ikke berøre områder, der efter Kolding Kommunes vurdering er yngle- eller rasteområder for bilag IV-arter.

Ved fjernelse af beplantning gøres der opmærksom på, at flagermus har egnede yngle- eller rastelokaliteter ved skove, særligt ældre træer, og der fourageres ofte ved læhegn, småskove, haver og bygninger, græsarealer, vandflader og vandløb. Alle arter af flagermus er beskyttede dyrearter og deres yngle- og rasteområder må ikke ødelægges. Hvis der opdages flagermus i træer eller gamle bygninger, skal der sikres beskyttelse af flagermusene eller rettes henvendelse til den lokale afdeling af Naturstyrelsen, som vil hjælpe med at finde en løsning, for eksempel i form af udslusning.

Der er ikke kortlagt bilag IV-plantearter i det konkrete område. Det vurderes at være usandsynligt, at de kan forekomme inden for det ansøgte område.

Andre tilladelser

Der gøres opmærksom på, at sagen kun er behandlet efter planloven. Hvis projektet kræver yderligere tilladelser og godkendelser, skal du selv fremsende de relevante ansøgninger.

Der er oprettet en byggesag med sag nr. S2023-3290. Arbejdet må ikke påbegyndes, inden du har fået byggetilladelse til det ansøgte. Byggesagsafdelingen er orienteret om landzonetilladelsen.

Hvis der er spørgsmål til ovenstående, er du velkommen til at kontakte undertegnede.

Venlig hilsen

Lene Lund Hansen
Sekretariatet
Bilag: Klagevejledning

Kopi til:

Danmarks Naturfredningsforening
dnkolding-sager@dn.dk

Kolding Idrætsråd
Claus Warming
clwa@clauswarming.dk

Friluftsrådet, Trekantområdets kreds
Jørn F. Andersen
trekantomraadet@friluftsradet.dk

Friluftsrådet
fr@friluftsradet.dk

Kolding Herreds Landbrugsforening
Lars Schmidt
las@khl.dk

BlueKolding
kontakt@bluekolding.dk

Museum Sønderjylland – Arkæologi Haderslev
planer@msj.dk

Museum Kolding
museum@museumkolding.dk

Klagevejledning

Hvem kan klage? Ansøger, klageberettigede myndigheder, foreninger og organisationer, samt enhver der har en væsentlig, individuel interesse i sagens udfald.

Hvem er klageinstans? Planklagenævnet.

Hvortil skal klagen sendes?

Du klager via Klageportalen, som du finder et link til på www.borger.dk og www.virk.dk. Når du søger på borger.dk skal du søge efter 'Klageportal'. Kun i særlige tilfælde kan en borger fritages fra at anvende Klageportalen. Hvis du ønsker at blive fritaget for at bruge Klageportalen, skal du sende en begrundet anmodning til By- og Udviklingsforvaltningen, Nytorv 11, 6000 Kolding. Det er Planklagenævnet, der afgør om en borger kan fritages.

Hvad er klagefristen? Klagefristen er 4 uger fra den dag afgørelsen er meddelt eller offentliggjort på kommunens hjemmeside.

Hvad er lovgrundlaget? Planloven.

Hvad koster det at klage? 900 kr. for privatpersoner og 1.800 kr. for virksomheder og organisationer. Beløbene er i 2016-niveau og reguleres årligt efter det generelle pris- og lønindeks. Nærmere vejledning om klage og gebyr findes på www.naevneneshus.dk/planklagenaevnet.

Hvad betyder klagen for det ansøgte? Klager har opsættende virkning, hvilket indebærer, at afgørelsen ikke kan udnyttes eller ikke skal efterkommes før klagesagen er afsluttet med mindre Planklagenævnet bestemmer andet.

Søgsmålsfrist: Søgsmål til prøvelse af afgørelsen ved domstolene, skal være anlagt inden 6 måneder fra offentliggørelsesdatoen.