

3. oktober 2023 - Sagsnr. 23/19255 - Løbenr. 151341/23

## **Landzonetilladelse til opførelse af skur på ca. 13 m<sup>2</sup> på Koldingvej 82, 6040 Egtved**

Kolding Kommune har den 21. juli 2023 modtaget din ansøgning om tilladelse til opførelse af skur på 13 m<sup>2</sup>. Ejendommen ligger i landzone, og det ansøgte kræver derfor landzonetilladelse.

### **Afgørelse**

Kolding Kommune giver hermed landzonetilladelse efter planlovens § 35, stk. 1 til opførelse af skur på ca. 13 m<sup>2</sup> på ejendommen matr.nr. 10d V. Nebel By, V. Nebel beliggende Koldingvej 82, 6040 Egtved, som ansøgt.

Landzonetilladelsen offentliggøres den 3. oktober 2023 på [www.kolding.dk/horinger-afgorelser-og-planer](http://www.kolding.dk/horinger-afgorelser-og-planer).

Landzonetilladelsen bortfalder, hvis den ikke er udnyttet inden 5 år efter, at den er meddelt.

### **Klage**

Kommunens afgørelse kan inden for 4 uger, senest den 31. oktober 2023, påklages til Planklagenævnet, jf. vedlagte klagevejledning.

Landzonetilladelsen må ikke udnyttes, før klagefristen er udløbet. Hvis du ikke umiddelbart efter klageperiodens udløb har modtaget besked fra kommunen om, at der er klaget over afgørelsen, kan tilladelsen udnyttes.

### **Redegørelse**

Der er ansøgt om opførelse af et depot på ca. 11 m<sup>2</sup> og et skur på ca. 13 m<sup>2</sup> i forlængelse med gavl på eksisterende hus, placeret nordvest for ejendommen, hvor der er et mindre udsalg af æg samt brød fra boligen.

Skuret er placeret nordvest for ejendommen i forbindelse med depotet og har ca. følgende mål: 3,8 m x 3,72 m, herunder et samlet areal på ca. 13 m<sup>2</sup> og en højde på ca. 2,2 meter.

Skuret ønskes opført med tagbeklædning i form af tagpap, mens ydervæggene på skuret ønskes opført i ubehandlet gran.

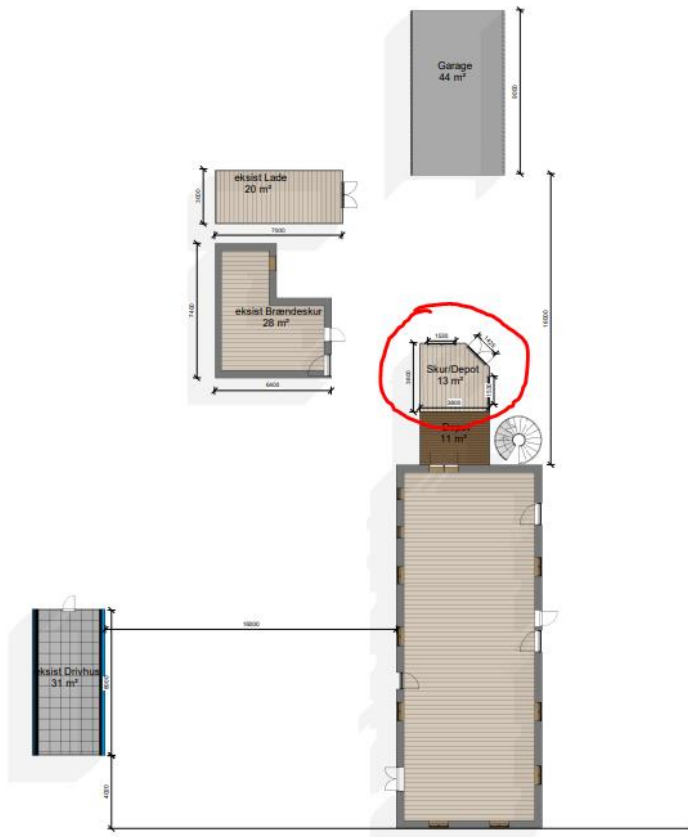

Bilag jf. situationsplan af skur – Markeret med rødt.

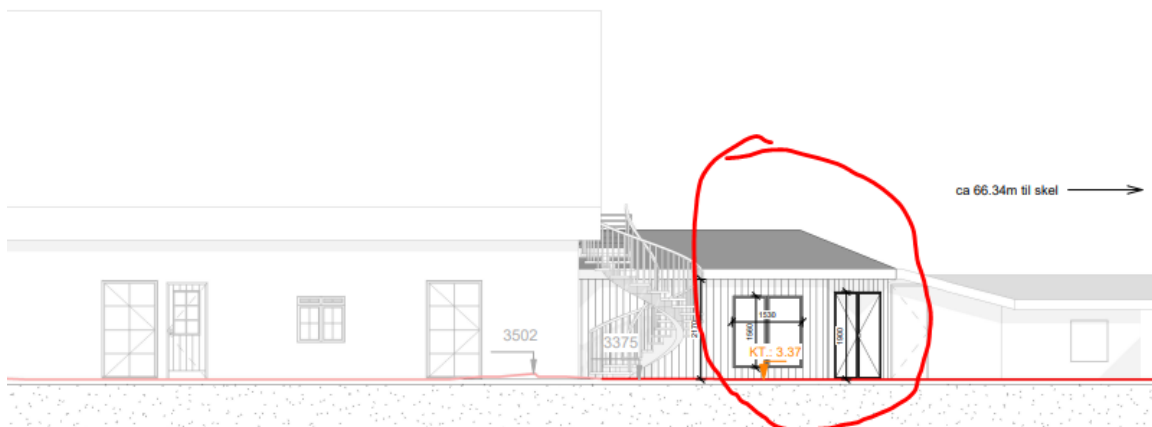

Bilag jf. facadetegning af skur – Markeret med rødt.

Ejendommen har en samlet størrelse på 0,5 ha og er ikke omfattet af landbrugspligt.

Ejendommen er i Kommuneplan 2021-2033 omfattet af retningslinjer for:

- Bevaringsværdige landskaber. Hvor byggeri og anlæg tillades, skal det ske ved, at placering, skala, orientering, farvevalg og arkitektur tilpasses det konkrete landskab. Hermed sikres, at landskabets karakter, herunder de geologiske, kulturhistoriske og oplevelsesmæssige værdier, ikke forringes.
- Større sammenhængende landskaber. I disse områder skal som udgangspunkt friholdes for større byggeri og større tekniske anlæg, som slører de visuelle og landskabelige sammenhænge, påvirker landskabernes uforstyrrede karakter og som har konsekvenser for det karakteristiske og oplevelsesrige i nabolandskaberne.

## Vurdering

Det er konkret vurderet, at der kan meddeles landzonetilladelse til det ansøgte.

Der er lagt vægt på, at skuret er placeret i tilknytning til allerede eksisterende stuehus - afstanden hertil er på ca. 3 meter imellem det ansøgte skur som er på ca. 13 m<sup>2</sup> og stuehuset.

Depotet på ca. 11 m<sup>2</sup> kræver ikke landzonetilladelse, idet denne anses som en tilbygning til eksisterende stuehus, idet der er gennemgang mellem stuehuset og depotet i form af en dør.

På baggrund af ovennævnte anses depotet derfor som en om- og tilbygning op til 500 m<sup>2</sup>, hvorfor denne ikke vil kræve en landzonetilladelse.

Det ansøgte vurderes samlet set at være i overensstemmelse med de hensyn, der skal tages efter planloven og vurderes samlet set ikke at være i konflikt med de hensyn, der skal tages efter kommuneplanens retningslinjer.

Der er ikke foretaget naboorientering, da forholdet er vurderet til at være af underordnet betydning for naboerne efter planlovens § 35, stk. 5.

### *Natura 2000-områder og bilag IV-arter*

Efter §§ 4, 5 og 7 i *Bekendtgørelse om administration af planloven i forbindelse med internationale naturbeskyttelsesområder samt beskyttelse af visse arter*, skal kommunen ved tilladelser efter planlovens § 35 foretage en vurdering af om det ansøgte i sig selv, eller i forbindelse med andre planer og projekter kan:

- påvirke et Natura 2000-område væsentligt,
- beskadige yngle- eller rasteområder for beskyttede dyrearter, der er optaget på habitatdirektivets bilag IV, eller
- ødelægge beskyttede plantearter, der er optaget på habitatdirektivets bilag IV.

Det ansøgte ligger ca. 11 km fra nærmeste Natura 2000-område, habitatområdet Egtved Ådal (SAC238) Ud fra afstanden samt karakteren og omfanget, vurderes det ansøgte ikke, at få negativ effekt på de beskyttede dyre- og plantearter eller naturtyper, som Natura 2000-området er udpeget for at beskytte.

Der er ikke kortlagt bilag IV-dyrearter i umiddelbar nærhed af projektområdet. Det ansøgte vil ikke berøre områder, der efter Kolding Kommunes vurdering er yngle- eller rasteområder for bilag IV-arter.

Ved fjernelse af beplantning gøres der opmærksom på, at flagermus har egnede yngle- eller rastelokaliteter ved skove, særligt ældre træer, og der fourageres ofte ved læhegn, småskove, haver og bygninger, græsarealer, vandflader og vandløb. Alle arter af flagermus er beskyttede dyrearter og deres yngle- og rasteområder må ikke ødelægges. Hvis der opdages flagermus i træer eller gamle bygninger, skal der sikres beskyttelse af flagermusene eller rettes henvendelse til den lokale afdeling af Naturstyrelsen, som vil hjælpe med at finde en løsning, for eksempel i form af udslusning.

Der er ikke kortlagt bilag IV-plantearter i det konkrete område. Det vurderes at være usandsynligt, at de kan forekomme inden for det ansøgte område.

### **Andre tilladelser**

Der gøres opmærksom på, at sagen kun er behandlet efter planloven. Hvis projektet kræver yderligere tilladelser og godkendelser, skal du selv fremsende de relevante ansøgninger.

Der er oprettet en byggesag med sag nr. S2023-3353. Arbejdet må ikke påbegyndes, inden du har fået byggetilladelse til det ansøgte. Byggesagsafdelingen er orienteret om landzonetilladelsen.

Hvis der er spørgsmål til ovenstående, er du velkommen til at kontakte undertegnede.

Venlig hilsen

Fatma Nur Esen  
Landzone/Byggesagsbehandler

Bilag: Klagevejledning

Kopi til:

Danmarks Naturfredningsforening  
[dnkolding-sager@dn.dk](mailto:dnkolding-sager@dn.dk)

Kolding Idrætsråd  
Claus Warming  
[clwa@clauswarming.dk](mailto:clwa@clauswarming.dk)

Friluftsrådet, Trekantområdets kreds  
Jørn F. Andersen  
[trekantomraadet@friluftsradet.dk](mailto:trekantomraadet@friluftsradet.dk)

Friluftsrådet  
[fr@friluftsradet.dk](mailto:fr@friluftsradet.dk)

Kolding Herreds Landbrugsforening  
Lars Schmidt  
[las@khl.dk](mailto:las@khl.dk)

BlueKolding  
[kontakt@bluekolding.dk](mailto:kontakt@bluekolding.dk)

Museum Sønderjylland – Arkæologi Haderslev  
[planer@msj.dk](mailto:planer@msj.dk)

Museum Kolding  
[museum@museumkolding.dk](mailto:museum@museumkolding.dk)

## Klagevejledning

**Hvem kan klage?** Ansøger, klageberettigede myndigheder, foreninger og organisationer, samt enhver der har en væsentlig, individuel interesse i sagens udfald.

**Hvem er klageinstans?** Planklagenævnet.

### **Hvortil skal klagen sendes?**

Du klager via Klageportalen, som du finder et link til på [www.borger.dk](http://www.borger.dk) og [www.virk.dk](http://www.virk.dk). Når du søger på [borger.dk](http://borger.dk) skal du søge efter 'Klageportal'. Kun i særlige tilfælde kan en borger fritages fra at anvende Klageportalen. Hvis du ønsker at blive fritaget for at bruge Klageportalen, skal du sende en begrundet anmodning til By- og Udviklingsforvaltningen, Nytorv 11, 6000 Kolding. Det er Planklagenævnet, der afgør om en borger kan fritages.

**Hvad er klagefristen?** Klagefristen er 4 uger fra den dag afgørelsen er meddelt eller offentliggjort på kommunens hjemmeside.

**Hvad er lovgrundlaget?** Planloven.

**Hvad koster det at klage?** 900 kr. for privatpersoner og 1.800 kr. for virksomheder og organisationer. Beløbene er i 2016-niveau og reguleres årligt efter det generelle pris- og lønindeks. Nærmere vejledning om klage og gebyr findes på [www.naevneneshus.dk/planklagenaevnet](http://www.naevneneshus.dk/planklagenaevnet).

**Hvad betyder klagen for det ansøgte?** Klager har opsættende virkning, hvilket indebærer, at afgørelsen ikke kan udnyttes eller ikke skal efterkommes før klagesagen er afsluttet med mindre Planklagenævnet bestemmer andet.

**Søgsmålsfrist:** Søgsmål til prøvelse af afgørelsen ved domstolene, skal være anlagt inden 6 måneder fra offentliggørelsesdatoen.