

11. december 2024 - Sagsnr. 24/18320 - Løbenr. 153402/24

Landzonetilladelse til opførelse af shelter og bålhytte på Skanderup Landevej 31, 6640 Lunderskov

Kolding Kommune har den 8. juli 2024 modtaget din ansøgning om tilladelse til opførelse af shelter og bålhytte. Ejendommen ligger i landzone, og det ansøgte kræver derfor landzonetilladelse.

Afgørelse

Kolding Kommune giver hermed landzonetilladelse efter planlovens § 35, stk. 1 til opførelse af shelter og bålhytte på ejendommen matr.nr. 14p Skanderup By, Skanderup beliggende Skanderup Landevej 31, 6640 Lunderskov, som ansøgt.

Landzonetilladelsen meddeles på følgende vilkår:

- at der etableres tæt beplantning mod det østlige skel.

Kolding Kommune tinglyser en deklaration om ovennævnte vilkår på ejendommen. I henhold til planlovens § 55, skal ejeren betale for denne tinglysning. Tinglysningsafgiften på 1.850 kr. vil blive opkrævet efterfølgende.

Landzonetilladelsen offentliggøres den 11. december 2024 på www.kolding.dk/horinger-afgorelser-og-planer.

Landzonetilladelsen bortfalder, hvis den ikke er udnyttet inden 5 år efter, at den er meddelt.

Klage

Kommunens afgørelse kan inden for 4 uger, senest den 8. januar 2025, påklages til Planklagenævnet, jf. vedlagte klagevejledning.

Landzonetilladelsen må ikke udnyttes, før klagefristen er udløbet. Hvis du ikke umiddelbart efter klageperiodens udløb har modtaget besked fra kommunen om, at der er klaget over afgørelsen, kan tilladelsen udnyttes.

Redegørelse

Der er ansøgt om opførelse af en bålhytte med tilhørende shelter. Den ansøgte bålhytte er ca. 36 m² og har mål på 6 X 6 meter. Shelteret er på ca. 6,2 m² og har mål på 2,2 X 2,8 meter. Byggeriet bliver sammenlagt på 42,2 m² i alt.

Bålhytten / shelteret er placeret ca. 11 meter fra det østlige naboskel og har en maksimal højde på ca. 3,7 meter til kip.

Til ydervæggene på byggeriet er der anvendt træbeklædning og taget er beklædt med tagpap.

I forbindelse med placeringen af bålhytten og shelteret fældes 2 træer, som kan ses på nedstående ud klip.

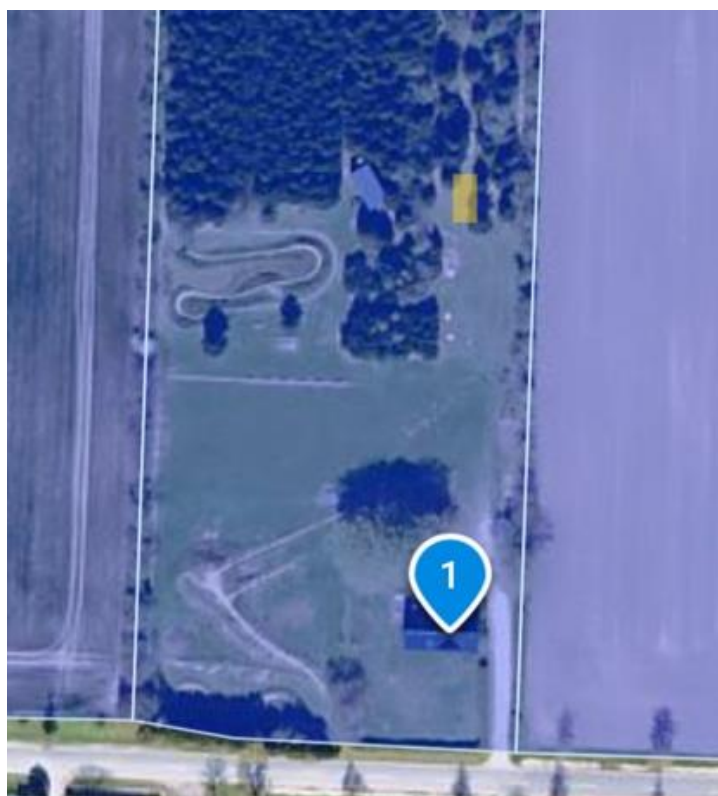

Luftfoto med placering af bålhytte/shelter (gul markering), jf. ansøgningen

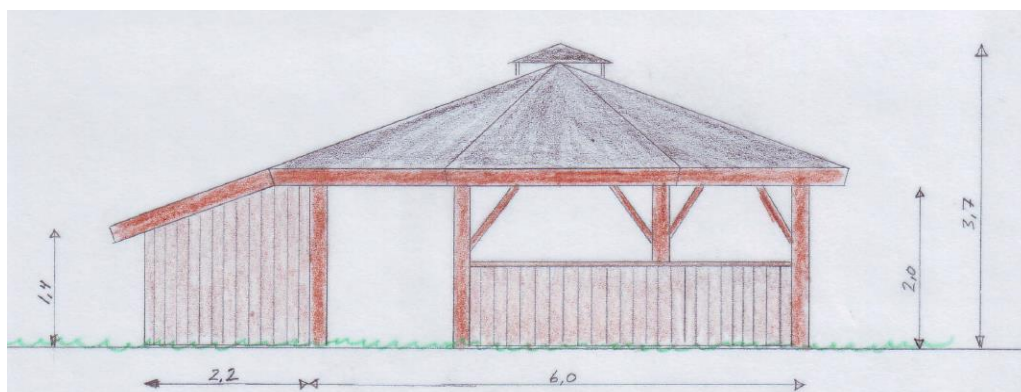

Illustration af bålhytte/shelter, jf. ansøgningen

Ejendommen har en samlet størrelse på 3,2 ha og er omfattet af landbrugspligt.

Arealet er i Kommuneplan 2021-2033 omfattet af retningslinjer for:

- Særligt værdifulde landbrugsområder (SVL). I disse områder skal landbrugets udviklingsplaner og investeringsinteresser vægtes højt. Det overordnede formål er at fastholde arealer til landbrugsformål for at sikre produktionen af afgrøder og husdyr.

Øvrige forhold og hensyn:

- Beskyttelseslinje Kolding Lufthavn (tinglyst servitut). Ved byggeri med en større højde end 18 meter skal Kolding Lufthavn orienteres
- Områder med særlige drikkevandsinteresser (OSD).

Ejendommen er i kommunens landskabsanalyse beliggende i Skanderup Landbrugslandskab. I hele landskabsområdet bør landskabets karakter vedligeholdes. Her er landskabet vurderet karakteristisk og i overvejende god tilstand.

Målsætningen betyder, at ændringer i landskabet bør tilpasses landskabets karakter, så denne opretholdes. I dette område handler det især om at opretholde strukturen af hegn og diger samt at være opmærksom på de visuelle relationer på tværs af landskabet, der kan blive påvirket af ændringer i arealanvendelsen, byggeri eller anlæg.

Vurdering

Det er konkret vurderet, at der kan meddeles landzonetilladelse til den ansøgte bålhytte med tilhørende shelter.

Der er 2015 blevet givet landzonetilladelse til et mountainbikespor og opførelse af en træhytte til undervisningsbrug, selvom træhytten ikke blev vurderet til at være i tilknytning til en eksisterende bolig.

Der er i afgørelsen lagt særlig vægt på, at byggeriet placeres i umiddelbar tilknytning til den eksisterende træhytte.

Det vurderes desuden, at der ikke er nogle plan- eller landskabsmæssige forhold, som taler imod det ansøgte.

Det ansøgte vurderes samlet set at være i overensstemmelse med de hensyn, der skal tages efter planloven og vurderes samlet set ikke at være i konflikt med de hensyn, der skal tages efter kommuneplanens retningslinjer.

Der er foretaget naboorientering. Der er ikke kommet nogen bemærkninger i den forbindelse.

Natura 2000-områder og bilag IV-arter

Efter §§ 4, 5 og 7 i *Bekendtgørelse om administration af planloven i forbindelse med internationale naturbeskyttelsesområder samt beskyttelse af visse arter*, skal kommunen ved tilladelser efter planlovens § 35 foretage en vurdering af om det ansøgte i sig selv, eller i forbindelse med andre planer og projekter kan:

- påvirke et Natura 2000-område væsentligt,
- beskadige yngle- eller rasteområder for beskyttede dyrearter, der er optaget på habitatdirektivets bilag IV, eller
- ødelægge beskyttede plantearter, der er optaget på habitatdirektivets bilag IV.

Det ansøgte ligger ca. 3,4 km fra nærmeste Natura 2000-område, habitat- og fuglebeskyttelsesområdet Svanemosen (SAC250/SPA120). Ud fra afstanden samt karakteren og omfanget, vurderes det ansøgte ikke, at få negativ effekt på de beskyttede dyre- og plantearter eller naturtyper, som Natura 2000-området er udpeget for at beskytte.

Der er ikke kortlagt bilag IV-dyrearter i umiddelbar nærhed af projektområdet. Det ansøgte vil ikke berøre områder, der efter Kolding Kommunes vurdering er yngle- eller rasteområder for bilag IV-arter.

Ved fjernelse af beplantning gøres der opmærksom på, at flagermus har egnede yngle- eller rastelokaliteter ved skove, særligt ældre træer, og der fourageres ofte ved læhegn, småskove, haver og bygninger, græsarealer, vandflader og vandløb. Alle arter af flagermus er beskyttede dyrearter og deres yngle- og rasteområder må ikke ødelægges. Hvis der opdages flagermus i træer eller gamle bygninger, skal der sikres beskyttelse af flagermusene eller rettes henvendelse til den lokale afdeling af Naturstyrelsen, som vil hjælpe med at finde en løsning, for eksempel i form af udslusning.

Der er ikke kortlagt bilag IV-plantearter i det konkrete område. Det vurderes at være usandsynligt, at de kan forekomme inden for det ansøgte område.

Andre tilladelser

Der gøres opmærksom på, at sagen kun er behandlet efter planloven. Hvis projektet kræver yderligere tilladelser og godkendelser, skal du selv fremsende de relevante ansøgninger.

Der er oprettet en byggesag med sag nr. S2024-3561. Arbejdet må ikke påbegyndes, inden du har fået byggetilladelse til det ansøgte. Byggesagsafdelingen er orienteret om landzonetilladelsen.

Hvis der er spørgsmål til ovenstående, er du velkommen til at kontakte undertegnede.

Venlig hilsen

Fatma Nur Esen
Landzone/Byggesagsbehandler

Bilag: Klagevejledning

Kopi til:

Danmarks Naturfredningsforening
dnkolding-sager@dn.dk

Kolding Idrætsråd
Claus Warming
clwa@clauswarming.dk

Friluftsrådet Kolding
kolding@friluftsradet.dk

Friluftsrådet Lokalråd
lokalraad@friluftsradet.dk.

Kolding Herreds Landbrugsforening
Lars Schmidt
las@khl.dk

BlueKolding
kontakt@bluekolding.dk

Museum Sønderjylland – Arkæologi Haderslev
planer@msj.dk

Museum Kolding
museum@museumkolding.dk

Klagevejledning

Hvem kan klage? Ansøger, klageberettigede myndigheder, foreninger og organisationer, samt enhver der har en væsentlig, individuel interesse i sagens udfald.

Hvem er klageinstans? Planklagenævnet.

Hvortil skal klagen sendes?

Du klager via Klageportalen, som du finder et link til på www.borger.dk og www.virk.dk. På borger.dk skal du søge efter 'Klageportal'. Hvis du er fritaget fra at bruge Digital Post, er du også fritaget fra at anvende Klageportalen. I givet fald skal du sende din klage som et brev til Planafdelingen, By- og Fællesforvaltningen, Nytorv 11, 6000 Kolding eller som mail til landzone@kolding.dk.

Hvad er klagefristen? Klagefristen er 4 uger fra den dag afgørelsen er meddelt eller offentliggjort på kommunens hjemmeside.

Hvad er lovgrundlaget? Planloven.

Hvad koster det at klage? 900 kr. for privatpersoner og 1.800 kr. for virksomheder og organisationer. Beløbene er i 2016-niveau og reguleres årligt efter det generelle pris- og lønindeks. Nærmere vejledning om klage og gebyr findes på www.naevneneshus.dk/planklagenaevnet.

Hvad betyder klagen for det ansøgte? Klager har opsættende virkning, hvilket indebærer, at afgørelsen ikke kan udnyttes eller ikke skal efterkommes før klagesagen er afsluttet med mindre Planklagenævnet bestemmer andet.

Søgsmålsfrist: Søgsmål til prøvelse af afgørelsen ved domstolene, skal være anlagt inden 6 måneder fra offentliggørelsesdatoen.