

21. august 2023 - Sagsnr. 23/14506 - Løbenr. 136661/23

Landzonetilladelse til opførelse af garage/værksted på 100 m² på Skærsøvej 9, 6064 Jordrup

Kolding Kommune har den 14. juni 2023 modtaget din ansøgning om tilladelse til opførelse af garage/værksted. Ejendommen ligger i landzone, og det ansøgte kræver derfor landzonetilladelse.

Afgørelse

Kolding Kommune giver hermed landzonetilladelse efter planlovens § 35, stk. 1 til opførelse af garage/værksted på 100 m² på ejendommen matr.nr. 6b Knudsbøl By, Jordrup beliggende Skærsøvej 9, 6064 Jordrup, som ansøgt.

Landzonetilladelsen meddeles på følgende vilkår:

- den eksisterende udhusbygning på 126 m² (bygn. 1 jf. BBR) nedrives og fjernes senest 1 år efter, at den nye er ibrugtaget.

Kolding Kommune tinglyser en deklaration om ovennævnte vilkår på ejendommen. I henhold til planlovens § 55, skal ejeren betale for denne tinglysning. Tinglysningsafgiften på 1.850 kr. vil blive opkrævet efterfølgende.

Landzonetilladelsen offentliggøres den 21. august 2023 på www.kolding.dk/horinger-afgorelser-og-planer.

Landzonetilladelsen bortfalder, hvis den ikke er udnyttet inden 5 år efter, at den er meddelt.

Klage

Kommunens afgørelse kan inden for 4 uger, senest den 18. september 2023, påklages til Planklagenævnet, jf. vedlagte klagevejledning.

Landzonetilladelsen må ikke udnyttes, før klagefristen er udløbet. Hvis du ikke umiddelbart efter klageperiodens udløb har modtaget besked fra kommunen om, at der er klaget over afgørelsen, kan tilladelsen udnyttes.

Redegørelse

Der er ansøgt om at opføre en ny udhusbygning på 7x 14,20 meter i alt 100 m², som erstatning for eksisterende udhusbygning på 126 m², der nedrives på grund af dårlig stand. Placeringen af udhusbygningen er ca. 20 meter øst for eksisterende udhusbygning på modsatte side af gårdspladsen. Udhuset skal benyttes som værksted/garage og dobbelt carport til at opbevare trailer og kajaktrailer, samt havetraktor.

Udhuset opføres med Lindab stålplader med paneler i brunt træ. Taget beklædes med sorte bølgeplader eller Lindab-plader. Der isættes sorte vinduer. Den maksimale bygningshøjde er på 5,3 meter.

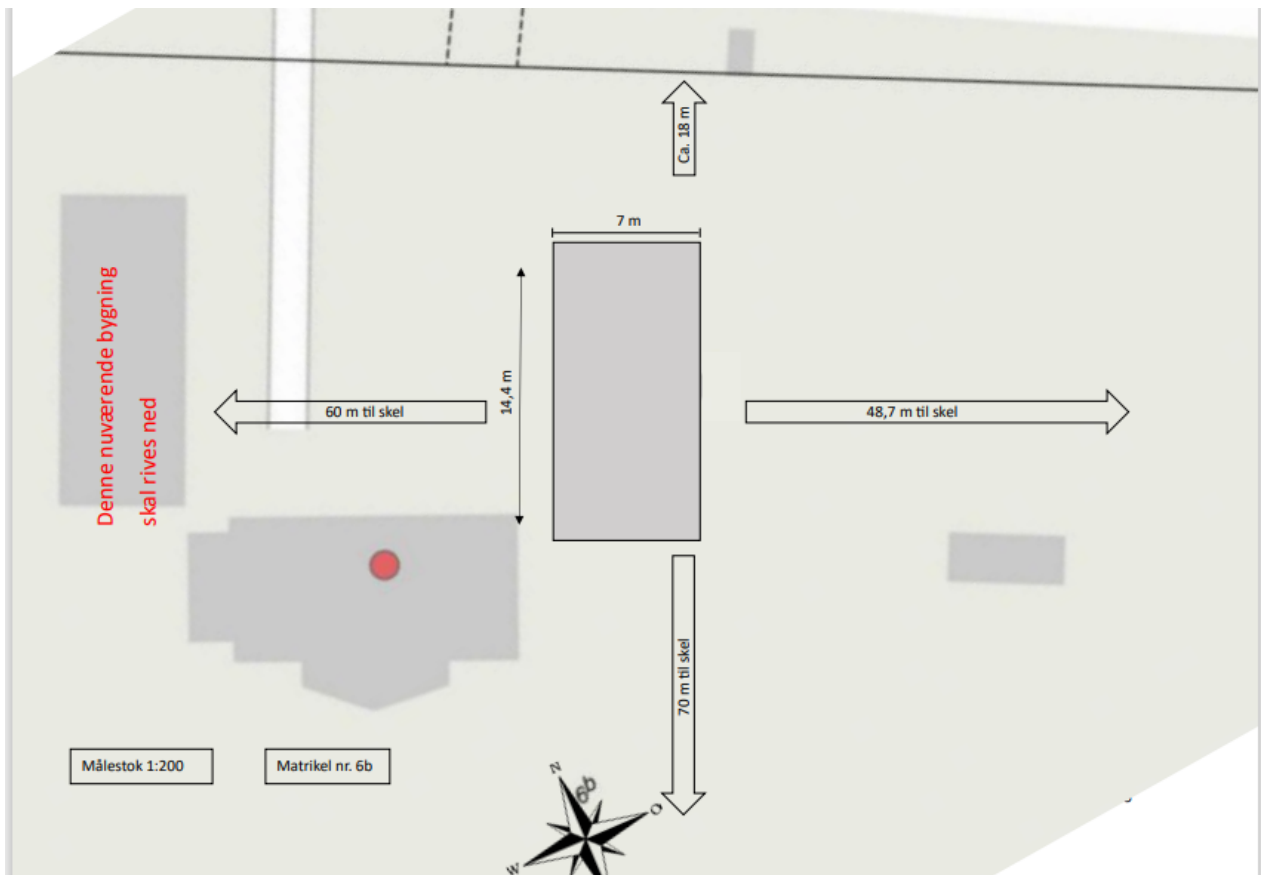

Situationsplan jf. ansøgningen

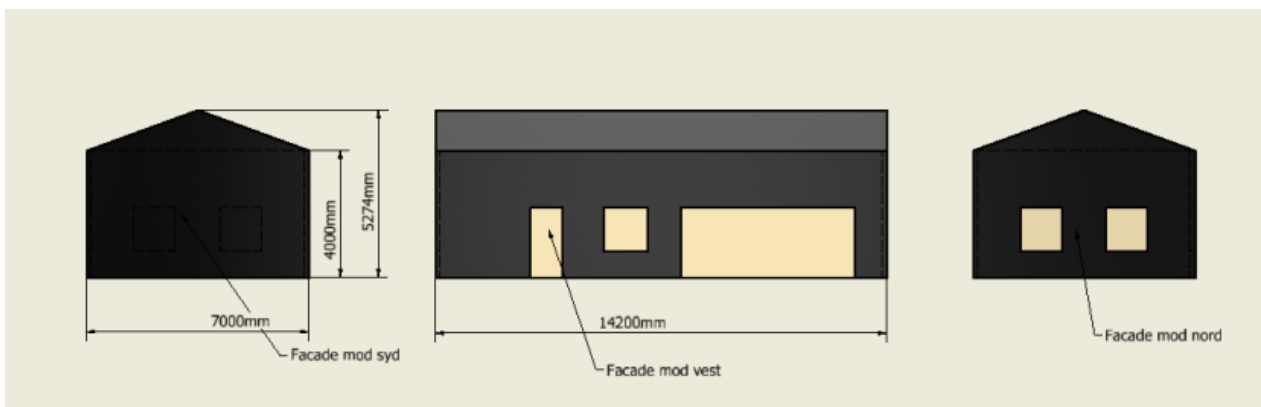

Facade tegninger jf. ansøgningen



Inspirationsbillede i forhold til facaden jf. ansøgningen

Ejendommen har en samlet størrelse på 1,1 ha og er ikke omfattet af landbrugspligt.

Ejendommen er i Kommuneplan 2021-2033 omfattet af retningslinjer for:

- Særligt værdifulde landbrugsområder (SVL). I disse områder skal landbrugets udviklingsplaner og investeringsinteresser vægtes højt. Det overordnede formål er at fastholde arealer til landbrugsformål for at sikre produktionen af afgrøder og husdyr.
- Oversvømmelse og erosion. I disse områder må ændret arealanvendelse m.v. kun ske under hensyntagen til anvendelse af afværgeforanstaltninger, som sikrer mod oversvømmelse eller erosion. Der bør som udgangspunkt kun etableres kystbeskyttelse, hvor det har et væsentligt formål og ikke hindrer den frie adgang langs kysten.

Øvrige forhold og hensyn:

- Områder med særlige drikkevandsinteresser (OSD) og indvindingsoplande til almene vandværker. I disse områder skal der så vidt muligt undgås ændring af arealanvendelsen og etablering af nye anlæg, hvis det medfører en øget fare for forurening af grundvandet.

Ejendommen er i kommunens landskabsanalyse beliggende i Jordrup Landbrugslandskab. I denne del af området bør landskabskarakteren vedligeholdes. Her er landskabet vurderet karakteristisk og uden særlige oplevelsesværdier. Målsætningen betyder, at ændringer i landskabet bør tilpasses landskabets karakter, så denne opretholdes. I dette område handler det især om at opretholde strukturen af hegn og diger, at værne om landsbyernes struktur i landskabet samt at være opmærksom på de visuelle relationer på tværs af landskabet, der kan blive påvirket af ændringer i arealanvendelsen, byggeri eller anlæg.

Vurdering

Det er konkret vurderet, at det ansøgte byggeri med den ansøgte placering kan tillades.

Der er i afgørelsen lagt særlig vægt på, at den ansøgte udhusbygning opføres som erstatning for eksisterende udhus, som nedrives, samt at den placeres i tilknytning til det eksisterende hovedhus. Der er

desuden lagt vægt på, at udhusets størrelse på 100 m² ikke overstiger væsentligt, hvad der umiddelbart er tilladt.

Det ansøgte byggeri vurderes ikke at medføre en øget fare for forurening af grundvandet.

Med det anførte fjernelsesvilkår vurderes det ansøgte i omfang, placering og udformning samlet set ikke at være i modstrid med de hensyn, der skal tages efter planloven og kommuneplanens retningslinjer.

Der er foretaget naboorientering. Der er ikke kommet nogen bemærkninger i den forbindelse.

Natura 2000-områder og bilag IV-arter

Efter §§ 4, 5 og 7 i *Bekendtgørelse om administration af planloven i forbindelse med internationale naturbeskyttelsesområder samt beskyttelse af visse arter*, skal kommunen ved tilladelser efter planlovens § 35 foretage en vurdering af om det ansøgte i sig selv, eller i forbindelse med andre planer og projekter kan:

- påvirke et Natura 2000-område væsentligt,
- beskadige yngle- eller rasteområder for beskyttede dyrearter, der er optaget på habitatdirektivets bilag IV, eller
- ødelægge beskyttede plantearter, der er optaget på habitatdirektivets bilag IV.

Det ansøgte ligger ca. 4 km fra nærmeste Natura 2000-område, habitatområdet Egtved Ådal (SAC238). Ud fra afstanden samt karakteren og omfanget, vurderes det ansøgte ikke, at få negativ effekt på de beskyttede dyre- og plantearter eller naturtyper, som Natura 2000-området er udpeget for at beskytte.

Der er ikke kortlagt bilag IV-dyrearter i umiddelbar nærhed af projektområdet. Det ansøgte vil ikke berøre områder, der efter Kolding Kommunes vurdering er yngle- eller rasteområder for bilag IV-arter.

Ved fjernelse af beplantning gøres der opmærksom på, at flagermus har egnede yngle- eller rastelokaliteter ved skove, særligt ældre træer, og der fourageres ofte ved læhegn, småskove, haver og bygninger, græsarealer, vandflader og vandløb. Alle arter af flagermus er beskyttede dyrearter og deres yngle- og rasteområder må ikke ødelægges. Hvis der opdages flagermus i træer eller gamle bygninger, skal der sikres beskyttelse af flagermusene eller rettes henvendelse til den lokale afdeling af Naturstyrelsen, som vil hjælpe med at finde en løsning, for eksempel i form af udslusning.

Der er ikke kortlagt bilag IV-plantearter i det konkrete område. Det vurderes at være usandsynligt, at de kan forekomme inden for det ansøgte område.

Andre tilladelser

Der gøres opmærksom på, at sagen kun er behandlet efter planloven. Hvis projektet kræver yderligere tilladelser og godkendelser, skal du selv fremsende de relevante ansøgninger.

Inden arbejdet påbegyndes, skal der være givet en byggetilladelse af Byggesag, Nytorv 11, 6000 Kolding. Du skal selv indsende ansøgning om byggetilladelse. Se mere på <http://www.kolding.dk/borger/bolig-byggeri-og-flytning/byggeri>.

Hvis der er spørgsmål til ovenstående, er du velkommen til at kontakte undertegnede.

Venlig hilsen

Lene Lund Hansen
Sekretariatet

Bilag: Klagevejledning

Kopi til:

Danmarks Naturfredningsforening
dnkolding-sager@dn.dk

Kolding Idrætsråd
Claus Warming
clwa@clauswarming.dk

Friluftsrådet, Trekantområdets kreds
Jørn F. Andersen
trekantomraadet@friluftsraadet.dk

Friluftsrådet
fr@friluftsraadet.dk

Kolding Herreds Landbrugsforening
Lars Schmidt
las@khl.dk

BlueKolding
kontakt@bluekolding.dk

Museum Sønderjylland – Arkæologi Haderslev
planer@msj.dk

Museum Kolding
museum@museumkolding.dk

Klagevejledning

Hvem kan klage? Ansøger, klageberettigede myndigheder, foreninger og organisationer, samt enhver der har en væsentlig, individuel interesse i sagens udfald.

Hvem er klageinstans? Planklagenævnet.

Hvortil skal klagen sendes?

Du klager via Klageportalen, som du finder et link til på www.borger.dk og www.virk.dk. Når du søger på borger.dk skal du søge efter 'Klageportal'. Kun i særlige tilfælde kan en borger fritages fra at anvende Klageportalen. Hvis du ønsker at blive fritaget for at bruge Klageportalen, skal du sende en begrundet anmodning til By- og Udviklingsforvaltningen, Nytorv 11, 6000 Kolding. Det er Planklagenævnet, der afgør om en borger kan fritages.

Hvad er klagefristen? Klagefristen er 4 uger fra den dag afgørelsen er meddelt eller offentliggjort på kommunens hjemmeside.

Hvad er lovgrundlaget? Planloven.

Hvad koster det at klage? 900 kr. for privatpersoner og 1.800 kr. for virksomheder og organisationer. Beløbene er i 2016-niveau og reguleres årligt efter det generelle pris- og lønindeks. Nærmere vejledning om klage og gebyr findes på www.naevneneshus.dk/planklagenaevnet.

Hvad betyder klagen for det ansøgte? Klager har opsættende virkning, hvilket indebærer, at afgørelsen ikke kan udnyttes eller ikke skal efterkommes før klagesagen er afsluttet med mindre Planklagenævnet bestemmer andet.

Søgsmålsfrist: Søgsmål til prøvelse af afgørelsen ved domstolene, skal være anlagt inden 6 måneder fra offentliggørelsesdatoen.