



**Kolding
Kommune**

en del af trekantområdet

TILLÆG TIL TILLADELSE EFTER § 16 B

*AF HUSDYRBRUGET PÅ
MØSVRÅVEJ 43, 6051 ALMIND*



**Dato for gyldighed
31. januar 2025**

**Kolding Kommune
Miljø og Erhverv
Nytov 11
6000 Kolding
Telefon 79797439
landbrug@kolding.dk
www.kolding.dk**

INDHOLDSFORTEGNELSE

1	Sammenfatning	3
1.1	Sammenfatning.....	3
1.2	Overblik over produktionsændringer i fht. tilladelsen.....	4
1.3	Offentlighed.....	4
2	Afgørelse om tillæg til tilladelse.....	5
2.1	Grundlag for afgørelsen.....	5
2.2	Afgørelse om tilladelse, dispensation og gyldighed	5
2.3	Vurdering af samdrift med andre husdyrbrug.....	6
2.4	Vurdring af dispensation for afstandskrav	6
2.5	Vurdering af virkninger på miljøet.....	6
3	Vilkår	8
3.1	Vilkår for tilladelsen inkl. nye vilkår fra tillægget.....	8
4	Begrundelse for de stillede vilkår	10
5	Klage- og søgsmålsvejledning samt underretning	11
5.1	Klagevejledning og søgsmål	11
5.2	Underretning om tilladelsen.....	11
5.3	Grundlag for afgørelsen.....	12
5.4	Bilag.....	12
Bilag 1	Miljøteknisk redegørelse	13
Bilag 4	Høringssvar fra berørte myndigheder	21

DATABLAD

ANSØGER / VIRKSOMHEDENS KONTAKTPERSON

Navn	Bo Glerup
Adresse	Møsvråvej 43, 6051 Almind
Telefonnr.	4093 1041
E-mail	bygholmgaard@mail.tele.dk

VIRKSOMHED

Navn	Bygholmgaard I/S
Adresse	Møsvråvej 43, 6051 Almind
Matr.nr.	3b Møsvrå By, Almind
BFE-nr.	8237508
CVR-nr.	1012911218
CHR-nr.	95396

KONSULENT

Navn	Lene Egtved Andersen, Spiras
Adresse	Niels Bohrs Vej 2, 6000 Kolding
Telefonnr.	7634 1788
E-mail	lea@spiras.dk

TILSYNSMYNDIGHED

Navn	Kolding Kommune
Adresse	Nytorv 11, 6000 Kolding
Telefonnr.	7979 7439
E-mail	landbrug@kolding.dk
Hjemmeside	www.kolding.dk/landbrug
Sagsnummer	24/22611
Udarbejdet af	Lise Arp, liar@kolding.dk

TILLADELSE

Tillæg til tilladelse	Tillæg til tilladelse gældende fra 31. januar 2025
Tilladelse (§ 16b)	Tilladelsen er gældende fra den 11. september 2018

1 SAMMENFATNING

1.1 SAMMENFATNING

Projektet

Tillægget til tilladelsen omfatter etablering af en fortank syd for eksisterende gyllebeholdere i tilknytning til bygningsmassen på ejendommen Møsvråvej 43, og en etablering af en gyllebeholder ude i det åbne land på matrikel 5l, Møsvrå By, Almind øst for en eksisterende gyllebeholder i tilknytning hertil. Der er ikke ændringer af staldanlæg eller dyrehold på ejendommen.

Dispensation

Der meddeles dispensation for afstandskrav til naboskel.

Påvirkning af landskabet

Der vil blive etableret læhegn langs gyllebeholderen og desuden forlænges den eksisterende beplantning langs Møsvråvej, så den hindrer indkig gennem opholdet i beplantningen og bevoksningen langs vejen.

Beplantningen passes ind i landskabet vedligeholdes, så beplantningen til enhver tid giver en effektiv og vedvarende afskærmning.

Eventuelle nabogener

I forbindelse med etablering af gødningsopbevaringsanlæg bliver der ikke udført lugtberegninger i ansøgningssystemet, da der udelukkende beregnes lugtemission fra produktionsarealer. Der er dermed ikke ændringer i lugtgenerne fra den samlede bedrift.

Antallet af transporter vil være maksimalt 2 ugentlige transporter til og fra gyllebeholderen. Der er ikke foretaget støjberegninger, idet projektet som udgangspunkt vurderes at kunne overholde støjkraevne. Transportstøj på offentlig vej er ikke omfattet af de nævnte støjgrænseværdier.

Der ændres ikke på aktiviteterne på ejendommen, og hovedparten vil fortsat foregå i dagtimerne inden for almindelig arbejdstid. Ejendommen vil fortsætte med effektivt at bekæmpe fluer og skadedyr. Samlet vurderer kommunen, at projektet ikke vil medføre væsentlige gener for naboerne.

Påvirkning af natur, internationale naturbeskyttelsesområder (Natura 2000) og bilag IV-arter

Det vurderes ud fra beregninger i det elektroniske ansøgningssystem, at der ikke er nogen væsentlig negativ påvirkning af nationalt beskyttet natur og internationale naturbeskyttelsesområder.

Det vurderes ligeledes, at projektet ikke påvirker eventuelle bilag IV-arter eller deres levesteder.

Bedste tilgængelige teknik (BAT)

BAT-niveauet beregnes i det elektroniske ansøgningssystem. Da der allerede er en tilladelse til ejendommen, vil BAT-niveauet for de eksisterende staldafsnit blive beregnet ud fra BAT-niveauet i den tidligere tilladelse. Der etableres teltoverdækning på den ansøgte gyllebeholder, hvorved ammoniakemissionen reduceres.

Der er teltoverdækning på to af de tre eksisterende gyllebeholdere på ejendommen, og ved etablering af overdækningen i 2022 blev det vurderet, at det ikke udløste krav om godkendelse. Det er kun teltoverdækningen på den ene af de to beholdere, der er medregnet i BAT-niveauet for dette tillæg.

Samlet vurdering

Kolding Kommune vurderer, at projektet ved overholdelse af vilkårene i tillægget kan gennemføres uden væsentlige virkninger på miljøet, herunder påvirkning af naboer og de landskabelige, naturmæssige og kulturhistoriske værdier i området inden for de rammer, som er dækket af husdyrbruglovens formålsbestemmelse.

1.2 OVERBLIK OVER PRODUKTIONSÆNDRINGER I FHT. TILLADELSEN

Kolding Kommune meddeler tillæg til ejendommens tilladelse fra den 11. september 2018 efter § 16 b i husdyrbrugloven.

Tillægget omfatter følgende ændringer i forhold til den oprindelige tilladelse fra 2018:

- Etablering af en gyllebeholder på ca. 800 m² overfladeareal med teltoverdækning i det åbne land
- Etablering af en fortank på 99 m³ ved de eksisterende gyllebeholdere ved ejendommen
- Dispensation for afstandskrav til naboskel fra ny gyllebeholder i det åbne land

1.3 OFFENTLIGHED

Høring af offentligheden og berørte myndigheder	
Berørte myndigheder i sagen	Kolding Kommune, landzoneteamet. Høringssvaret fremgår af bilag 4.
Den 9. december til 23. december 2024	14 dages orientering om ansøgning til tillæg til naboer og parter. Der indkom ingen bemærkninger.
Den 31. januar 2025	Afgørelse truffet med klagevejledning. Sendt til ejer, konsulent, eventuelle parter som har anmodet om udkastet og elektroniske parter. Orientering om afgørelsen til naboer og parter. Afgørelsen på kommunens hjemmeside og Miljøstyrelsens portal DMA.
Den 28. februar 2025	Fristen for at klage til Miljø- og Fødevareklagenævnet

2 AFGØRELSE OM TILLÆG TIL TILLADELSE

2.1 GRUNDLAG FOR AFGØRELSEN

Der søges om etablering af en gyllebeholder sydøst for ejendommen Møsvråvej 43, 6051 Almind. Beholderen ligger ikke i tilknytning til den eksisterende bygningsmasse, men i tilknytning til en eksisterende beholder, der dog ikke ejes af ansøger. Der søges desuden om etablering af en fortank ved ejendommen.

Tillægget omfatter aktiviteterne på Møsvråvej 43, 6051 Almind.

Miljøvurderingerne er foretaget på baggrund af alle ændringer i produktionsarealet i hvert staldafsnit og gødningsopbevaringsanlæg siden sidste ændring og over en 8-årig periode.

Tillægget omfatter følgende:

- Etablering af en gyllebeholder på ca. 800 m² overfladeareal med teltoverdækning i det åbne land
- Etablering af en fortank på 99 m³ ved de eksisterende gylleholdere ved ejendommen
- Dispensation for afstandskrav til naboskel fra ny gyllebeholder i det åbne land

Ansøgning om tilladelse med tilhørende bilag er indsendt som skema nr. 247204 første gang den 9. oktober 2024 via www.husdyrgodkendelse.dk. Desuden er der brugt oplysninger fra Kolding Kommunes miljødatabase fra de seneste miljøtilsyn på ejendommen.

2.2 AFGØRELSE OM TILLADELSE, DISPENSATION OG GYLDIGHED

Kolding Kommune har vurderet, at der kan meddeles tillæg til tilladelse til husdyrbruget på Møsvråvej 43, 6051 Almind. Tillægget til tilladelsen er en tilladelse til, at virksomheden kan producere på de stillede vilkår (jf. afsnit 3) som et supplement til gældende lovgivning.

Der meddeles samtidigt dispensation for afstand til naboskel, hvilket er uddybet i nedenstående afsnit 2.4.

Tillægget er baseret på oplysningerne i ansøgningen og den miljøtekniske redegørelse. Virksomheden skal placeres, indrettes og drives i overensstemmelse med de oplysninger, der fremgår af ansøgningsmaterialet, den miljøtekniske redegørelse og i henhold til tillæggets vilkår. Der må ikke ske udvidelse eller ændring i produktionsarealet, herunder staldafsnit og gødningsopbevaringsanlæg samt ændres på dyreholdets sammensætning, før ændringen er anmeldt og godkendt af Kolding Kommune. Det er også gældende for faste pladser med afløb til opsamlingsbeholdere m.v.

Den eksisterende husdyrproduktion fortsætter uændret på ejendommen.

Tilladelsen med tilhørende tillæg skal være tilgængelig for og kendt af de personer, der har ansvaret for, at virksomhedens indretning og drift følger vilkårene i tilladelsen med tilhørende tillæg og andet personale med tilknytning til husdyrbruget. Ændring i ejerforhold eller driftsansvar skal meddeles til kommunen, herunder også ophør af virksomheden.

Udnyttelsesfristen for tillægget er 6 år jf. § 59a i husdyrbrugloven. Tillægget anses for udnyttet, når byggeriet faktisk er afsluttet, eller når det konstateres, at det, der er truffet afgørelse omkring, faktisk er gennemført. I den konkrete ansøgning anses tillægget for udnyttet, når gyllebeholderen og fortanken faktisk er etableret.

Det følger af husdyrbrugloven § 59a, stk. 2, at hvis en meddelt og udnyttet tilladelse ikke har været udnyttet – helt eller delvist – i tre på hinanden følgende år, så bortfalder den del af tilladelsen, der ikke har været udnyttet de seneste tre år.

Med denne tilladelse følger 8 års retsbeskyttelse jf. § 40 i husdyrbrugloven.

Husdyrbruget skal til enhver tid leve op til gældende regler, love og bekendtgørelser, også selv om disse regler er skærpende i forhold til denne tilladelse.

Der er ikke ansøgt om biaktiviteter, som kræver samtidig tilladelse eller tilladelse efter lov om miljøbeskyttelse eller regler udstedt i medfør af miljøbeskyttelsesloven eller anden lovgivning.

2.3 VURDERING AF SAMDRIFT MED ANDRE HUSDYRBRUG

Møsvråvej 43 ejes af Bo Glerup. Desuden ejer Bo Glerup ejendommen Nr. Stenderupvej 112, og forpagter jorden, der hører til Nr. Stenderupvej 112.

Ansøger har oplyst, at ejendommene ikke er forureningsmæssigt og teknisk eller driftsmæssigt forbundet med andre husdyrbrug.

Kolding Kommune har vurderet, at der ikke vil være samdrift med andre husdyrbrug, da ejendommene kan adskilles forureningsmæssigt og teknisk samt driftsmæssigt. Kommunen vurderer dermed, at der ikke er samdrift med andre ejendomme i miljømæssig forstand.

2.4 VURDRING AF DISPENSATION FOR AFSTANDSKRAV

Ansøger ønsker at etablere en gyllebeholder med teltoverdækning, hvor der er ca. 8 m til nabomatrikel nr. 5f Møsvrå By, Almind. Afstandskravet på 30 m til naboskel overholdes dermed ikke.

Ejer af matriklen har underskrevet en naboerklæring den 7/10 2024 og er indforstået med, at gyllebeholderen er placeret tættere på end 30 m som er afstandskrav til naboskel.

Placeringen på marken er mere hensigtsmæssig af hensyn til de omkringboende end en placering ved ejendommen. Gyllebeholderen skal indeholde afgasset gylle, og ved at placere gyllebeholdere på marken undgås, at de ekstra transporter til og fra biogasanlægget skal foregå tæt forbi naboerne.

Desuden sikrer placeringen i marken væk fra ejendommen en større afstand til ammoniakfølsom natur, og i forhold til landskabet er det ligeledes en mere hensigtsmæssig placering, da terrænet ved ejendommen er meget kuperet og vil kræve en del jordbearbejdning.

Ved den ønskede placering vil det med beplantning sikres, at gyllebeholderen vil falde naturligt ind i landskabet. Desuden er der gode tilkørselsforhold ved den ønskede placering og dermed er der også en hensigtsmæssig placering i forhold til det trafikale. Kolding Kommune vurderer således, at det er muligt at meddele dispensation for afstandskravet.

Der meddeles hermed dispensation for afstandskravet på de 30 m til naboskellet matrikel nr. 5f Møsvrå By, Almind jf. § 9, stk. 3 i husdyrbrugloven.

2.5 VURDERING AF VIRKNINGER PÅ MILJØET

Afgørelser efter husdyrbrugloven er ikke omfattet af lov om miljøvurdering af planer og programmer og af konkrete projekter (VVM), da denne vurdering ligger som en integreret del af tilladelsen efter husdyrbrugloven. I de administrative bestemmelser, som fremgår af lovens kapitel 6, ses VVM-direktivets krav til høringer.

Ansøger har indsendt en miljøteknisk beskrivelse, som beskriver det ansøgte. Beskrivelsen ses som et selvstændigt bilag i bilag 1.

Husdyrgodkendelsesbekendtgørelsens beskyttelsesniveauer og krav er dokumenteret overholdt herunder ammoniak og BAT. Det vurderes, at husdyrbruget har truffet de nødvendige foranstaltninger til at forebygge og begrænse forurening ved anvendelse af BAT.

Kommunen vurderer, at projektet ikke vil påvirke værdifulde bebyggelser, kulturmiljøer eller det omgivende landskab negativt. Ansøger har beskrevet de potentielle gener fra husdyrbruget ifm. tillægget. De øvrige tiltag med forebyggelse og begrænsning af forurening fra husdyrbruget fortsætter uændret.

Det vurderes, at der er truffet de nødvendige foranstaltninger til at forebygge uheld og begrænse konsekvenserne heraf ved at have beskrevet, hvordan evt. uheld afværges, så der ikke opstår risiko for forurening af vandmiljøet.

Kommunen vurderer, at husdyrbruget kan drives på en måde, som er forenelig med hensynet til omgivelserne. Kommunen vurderer, at projektet ikke vil forringe tilstanden af naturen med dens bestande af vilde planter og dyr og deres levesteder. Tiltag til reduktion af gener og forurening er fastholdt med vilkår inden for de rammer, som loven foreskriver.

Kolding Kommune vurderer, at virksomhedens drift efter gennemførelse af projektet under overholdelse af vilkårene i nærværende tilladelse, ikke vil have væsentlige virkninger på miljøet, herunder at de landskabelige hensyn, naboer og omgivelserne i øvrigt ikke tilsidesættes.



**Kolding
Kommune**

en del af trekantområdet

A handwritten signature in blue ink, appearing to read 'Lise Arp'.

Lise Arp
Biolog

By- og Fællesforvaltningen – Miljø og Erhverv
Nytorv 11, 6000 Kolding

3 VILKÅR

3.1 VILKÅR FOR TILLADELSEN INKL. NYE VILKÅR FRA TILLÆGGET

Vilkårene 1-3 er eksisterende vilkår fra tilladelsen fra 2018. Disse vilkår ændres ikke pga. den 8-års retsbeskyttelsesperiode.

Vilkår 4-12 er vilkår, som er meddelt i forbindelse med tillægget.

Udformning og opførelse af ejendommens anlæg			
1.	Husdyrbrugets stalde og produktionsarealer skal være i overensstemmelse med tabellen nedenfor:		
	Anlæg	Ventilation	Ansøgt drift
			Størrelse (m²) på produktionsarealet jf. skema 200577
	A Smågrisestald (Jf. bilag 3)	Mekanisk	Smågrise Toklimastald, delvist spaltegulv 440
	B Smågrisestald (Jf. bilag 3)	Mekanisk	Smågrise Toklimastald, delvist spaltegulv 440
	C + C1 Farestald (Jf. bilag 3 + 4)	Mekanisk	Søer, diegivende Kassestier, delvis spaltegulv 610
	D Løbeafdeling (Jf. bilag 4)	Mekanisk	Søer, golde og drægtige Individuel opstaldning, delvist spaltegulv 100
			Søer, diegivende Kassestier, delvist spaltegulv 50
	E Løbeafdeling + polte og sygestald (Jf. bilag 3)	Mekanisk	Søer, golde og drægtige Individuel opstaldning, delvist spaltegulv 300
			Slagtesvin Delvist spaltegulv, 25-49 % fast gulv 95
	F Drægtighedsstald (Jf. bilag 3)	Mekanisk	Søer, golde og drægtige Løsgående, delvis spaltegulv 950
	G Karantæne (Jf. bilag 4)	Mekanisk	Slagtesvin Delvist spaltegulv, 25-49 % fast gulv 80
	H Ny klimapavil- lion (Jf. bilag 4)	Mekanisk	Smågrise Toklimastald, delvist spaltegulv 55
	I alt		3.120
Anvendelse af bedst tilgængelige teknik (BAT)			
2.	På tilsynsmyndighedens forlangende skal husdyrbruget dokumentere overholdelse af tilladelsens vilkår. Den fremviste dokumentation skal uanset evt. driftsmæssigt fællesskab med andre produktionsanlæg særskilt og på tydelig vis kunne dokumentere ejendommens overholdelse af vilkårene i tilladelsen.		
3.	Der skal foreligge en beredskabsplan for husdyrbruget, som fortæller, hvornår og hvordan der skal reageres ved uheld, som kan medføre konsekvenser for det eksterne miljø. Denne beredskabsplan skal		

	vedligeholdes, så oplysningerne i den altid er opdaterede. Beredskabsplanen skal foreligge, når tilladelsen tages i brug.
Lageranlæg	
4.	Den nye gyllebeholder skal etableres minimum 8 m væk fra matrikel 5f Møsvrå By, Almind.
5.	Den nye gyllebeholder og gyllebeholderen fra 2005 på 3.000 m ³ skal forsynes med fast overdækning i form af teltoverdækning med indvendigt skørt.
6.	Åbning af teltdugen må kun ske i forbindelse med omrøring, tømning og udbringning af gylle.
7.	Skader på teltoverdækningen skal repareres inden for en uge efter skadens opståen.
8.	Såfremt en skade ikke kan repareres inden for en uge, skal der indgås aftale om reparation inden to hverdage efter skadens opståen. Tilsynsmyndigheden underrettes straks herom.
9.	EGENKONTROL Der skal føres en logbog for gyllebeholderne, hvori eventuelle skader på teltoverdækningen noteres med angivelse af dato for skaden samt dato for reparation. Logbogen skal opbevares på husdyrbruget i mindst fem år og forevises på tilsynsmyndighedens forlangende.
Landskab	
10.	Der må ikke etableres en jordvold om gyllebeholderen.
11.	<p>Der skal etableres skærmende beplantning på nordsiden og østsiden af den nye gyllebeholder jf. nedenstående kort og bilag 1b. Desuden forlænges beplantningen langs Møsvråvej med ca. 15 - 20 meter jf. nedenstående kort og bilag 1b.</p> <p>Beplantningen skal etableres senest 1 år efter gyllebeholderens opførelse. Beplantningen ved gyllebeholderen skal etableres som et 3-rækket hegn, mens forlængelsen af beplantningen langs Møsvråvej skal etableres som en planterække som det eksisterende hegn.</p> <p>Beplantningen skal bestå af egnstypiske, hurtigvoksende, løvfældende træer og buske som eksempelvis eg, fuglekirsebær, hvidtjørn, slåen, hassel og hyld. Beplantningen skal opnå en højde på minimum 3,5 meter.</p> <p>Den eksisterende beplantning langs Møsvråvej og den nyetablerede beplantning skal bevares og løbende vedligeholdes, så den er tæt i bunden, så længe beholderen består, således at beplantningen til enhver tid giver en effektiv og vedvarende afskærmning.</p>
	
12.	Gyllebeholderen skal nedrives, når den ikke længere er nødvendig for ejendommens drift.

4 BEGRUNDELSE FOR DE STILLEDE VILKÅR

Tilladelsen er givet på en række vilkår (jf. afsnit 3), der samlet har til formål at sikre, at husdyrbruget på Møsvråvej 43 bliver drevet på en hensigtsmæssig måde og med en minimal risiko for at skade miljøet utilsigtet.

En lang række forhold er i dag omfattet af den generelle lovgivning i husdyrgødningsbekendtgørelsen, men Kolding Kommune har på baggrund af vurderinger fastsat vilkår, som skal sikre, at husdyrbruget med det ansøgte ikke har en væsentlig virkning på miljøet. Begrundelse for vilkårene er beskrevet herunder.

Vilkårene 1-3 er videreført fra tilladelsen af den 11. september 2018. Nedenstående begrundelse er dermed udelukkende henført til nye vilkår i forbindelse med tillægget.

Lageranlæg (vilkår 4-9)

Der er givet dispensation til placering af gyllebeholderen i det åbne land, hvorfor der er stillet vilkår 4 til placeringen af denne i forhold til nabomatriklen.

Der er teltoverdækning på to af de tre eksisterende gyllebeholdere på ejendommen, og ved etablering af overdækningen i 2022 blev det vurderet, at det ikke udløste krav om godkendelse. Fast overdækning af den nye gyllebeholder samt gyllebeholderen fra 2005 på ca. 3.000 m³ hjemme på ejendommen er anvendt som virkemiddel i beregningerne af ammoniakemission og -deposition. Teltoverdækningen skal etableres i henhold til nyeste teknologiliste om "Fast overdækning af gyllebeholder (telt, betonlåg eller flydedug)". Der stilles derfor vilkår til teltoverdækningen jf. teknologilisten.

Etablering af fortanken regnes ikke med i overfladearealet på gødningsopbevaringen på ejendommen, da denne betragtes som en del af gyllesystemet og dermed staldanlægget. Desuden er fortanken nedgravet.

Landskabelige forhold (vilkår 10-12)

Der er stillet vilkår til, at der ikke må etableres en jordvold ved gyllebeholderen for at sikre, at evt. jord vil blive fordelt på marken i et tyndt lag. Dette sikrer også, at beplantningen ikke placeres på en vold for derved vil landskabet få et mere teknisk præg.

Der vil blive etableret læhegn langs gyllebeholderen, og desuden forlænges den eksisterende beplantning langs Møsvråvej, så den hindrer indkig gennem opholdet i beplantningen og bevoksningen langs vejen. Se nedenstående billede.

Beplantningen passes ind i landskabet ved at vælge egnstypiske hjemmehørende arter. Desuden skal beplantningen (både den eksisterende beplantning langs Møsvråvej og den nyetablerede beplantning ved vejen og gyllebeholderen) løbende vedligeholdes, så den er tæt i bunden, så længe beholderen består, således at beplantningen til enhver tid giver en effektiv og vedvarende afskærmning. Der stilles vilkår hertil.

Desuden er der stillet vilkår til, at gyllebeholderen skal fjernes, når den ikke længere anvendes.



5 KLAGE- OG SØGSMÅLSVEJLEDNING SAMT UNDERRETNING

5.1 KLAGEVEJLEDNING OG SØGSMÅL

Hvad kan man klage over? Retlige spørgsmål samt kommunens vilkår og vurderinger.

Hvem kan klage? Ansøger, klageberettigede myndigheder, foreninger og organisationer samt enhver der har en væsentlig, individuel interesse i sagens udfald.

Hvem er klageinstans? Miljø- og Fødevarerklagenævnet.

Hvortil skal klagen sendes? Din klage skal indsendes via Klageportalen, som findes under Nævnenes Hus på <https://kpo.naevneneshus.dk>. Du kan også finde Klageportalen via www.borger.dk og www.virk.dk.

Miljø- og Fødevarerklagenævnet skal som udgangspunkt afvise en klage, der indgives uden om Klageportalen, med mindre der er en særlig grund til fritagelse. En anmodning om eventuel fritagelse skal sendes til Miljø- og Fødevarerklagenævnet. Samtidig bedes du give Kolding Kommune besked om anmodningen. Så ved kommunen nemlig, at der er en klage på vej. Hvis Miljø- og Fødevarerklagenævnet fritager dig, skal kommunen oprette klagen for dig i Klageportalen.

Hvem kan hjælpe? På <https://naevneneshus.dk/start-din-klage/miljoe-og-foedevareklagenaevnet/vejledning/> kan du finde en vejledning til, hvordan du anvender Klageportalen eller søger om fritagelse for brugen. Du kan desuden kontakte Callcentret på telefon 7240 5600, som er åben mandag-fredag, kl. 9-15.

Hvad er klagefristen? 28. februar 2025. Det vil sige, at klagen senest på det tidspunkt skal være tilgængelig for myndigheden i Klageportalen, og klager skal have betalt gebyr og endelig godkendt klagen. En klage er indgivet, når den er tilgængelig for Kolding Kommune via Klageportalen.

Hvad er lovgrundlaget? Lovbek. nr. 520 af 1. maj 2019 om husdyrbrug og anvendelse af gødning m.v.

Hvad koster det at klage? Privatpersoner skal betale 900 kr. Virksomheder og organisationer skal betale et gebyr på 1.800 kr. En klage er indgivet, når den er tilgængelig for myndigheden i Klageportalen, og du har indbetalt gebyr for klagen.

Søgsmålsfrist: Søgsmål til prøvelse af afgørelsen ved domstolene, skal være anlagt inden 6 måneder fra meddelelsesdatoen for afgørelsen.

5.2 UNDERRETNING OM TILLADELSEN

Det endelige tillæg blev den 31. januar 2025 afgjort og annonceret på kommunens hjemmeside samt på Danmarks MiljøAdministration.

Nedenstående parter har modtaget tillægget eller en orientering om tillægget:

Ansøger

- Bo Glerup, Møsvråvej 43, 6051 Almind. E-post: bygholmgaard@mail.tele.dk

Parter med E-post:

- Konsulent: Lene Egtved Andersen, Spiras, Niels Bohrs Vej 2, 6000 Kolding. E-post: lea@spiras.dk
- Arbejderbevægelsens Erhvervsråd, Reventlowsgade 14, 1. sal, 1611 København V. E-post: ae@raadet.dk
- Danmarks Fiskeriforening, Nordensvej 3, Taulov, 7000 Fredericia. E-post: mail@dkfisk.dk
- Danmarks Naturfredningsforening, Masnedøgade 20, 2100 København Ø E-post: dn@dn.dk
- Danmarks Sportsfiskerforbund, Worsaaesgade 1, 7100 Vejle. E-post: post@sportsfiskeren.dk
- Dansk Ornitologisk Forening, Vesterbrogade 140, 1620 København V. E-post: natur@dof.dk

- Ferskvandsfiskeriforeningen for Danmark, Wormstrupvej 2, 7540 Haderup. E-post: nb@ferskvandsfiskeriforeningen.dk.
- Forbrugerrådet, Fiolstræde 17, Postboks 2188, 1017 København K. E-post: fbr@fbr.dk
- Styrelsen for Patientsikkerhed, Tilsyn og Rådgivning Vest, Adelvej 34, 7000 Fredericia. E-post: TRvest@stps.dk

Naboer og parter

Jf. adresseliste

5.3 GRUNDLAG FOR AFGØRELSEN

Nedenstående findes den fulde titel på de love, bekendtgørelser og andre henvisninger, der er anvendt i tilladelsen og som danner grundlag for denne.

Husdyrbrugloven: Lov nr. 1572 af 20. december 2006, jf. lovbekendtgørelse nr. 520 af 1. maj 2019 om husdyrbrug og anvendelse af gødning m.v.

Husdyrgodkendelsesbekendtgørelsen: Bekendtgørelse nr. 1089 af 16. oktober 2024 om godkendelse og tilladelse m.v. af husdyrbrug.

Husdyrgødningsbekendtgørelsen: Bekendtgørelse nr. 2243 af 29. november 2021 om miljøregulering af dyrehold og om opbevaring af gødning.

Gødningsanvendelsesbekendtgørelsen: Bekendtgørelse nr. 931 af 16. juli 2024 om jordbrugsvirksomheders anvendelse af gødning.

Naturbeskyttelsesloven: Lov nr. 9 af 3. januar 1992, jf. lovbekendtgørelse nr. 927 af 28. juni 2024 om naturbeskyttelse.

Kommuneplan 2021-2033: Kommuneplan 2021-2033 - Kolding Kommune.

Retningslinjer for fluebekæmpelse: https://agro.au.dk/fileadmin/DJF/Agro/Projekter/Vejledning_om_skadedyr/Retningslinier-for-fluebekaempelse.pdf

5.4 BILAG

Bilag 1: Miljøteknisk redegørelse inkl. oversigtskort over den samlede ejendom (bilag 1a), beplantning ved den nye gyllebeholder i det åbne land (bilag 1b) samt naboerklæringen (bilag 3)

Bilag 4: Høringssvar fra berørte myndigheder

BILAG 1 MILJØTEKNISK REDEGØRELSE

Ansøgning om tillæg til §16b tilladelse for ejendommen Bygholmgaard, Møsvråvej 43, 6051 Almind.

Beskrivelse af det ansøgte

Der ansøges om etablering af en gylletank og en fortank i forbindelse med fremtidig levering af gylle til biogas.

Gylletanken vil være en standard elementtank af mærket Agritank på omk. 3.000 kbm. Tanken vil få en diameter på ca. 32 m og et overfladeareal på ca. 800 kvm.

Der vil blive etableret teltoverdækning, så højden på gylletanken vil blive 2,5 (over terræn) + 6 (telt), samlet i alt ca. 8,5 m.

Der vil blive etableret et 3-rækket læhegn på gylletankens nordlige og østlige side.

Desuden ansøges om etablering af en fortank på 99 kbm. Fortanken vil blive etableret på østsiden af de eksisterende gylletank.

Gylletanken og fortanken vil være erhvervsmæssig nødvendig for ejendommens drift, da de skal bruges til opbevaring af afgasset gylle, der skal udspredes på ejendommens arealer.

Da den faktiske ammoniakemission i ansøgt drift ligger under 3.500 kg NH₃ og da antallet af stipladser til søer ikke overstiger 750 og antallet af stipladser til slagtesvin ikke overstiger 2.000, ansøges om tillæg til den eksisterende §16b tilladelse.

Alternativ placering

Se bilag 1 a+b for placering.

Den valgte placering af gylletanken vurderes at være den mest hensigtsmæssige for de omkringboende. Indkørslen til ejendommen foregår tæt forbi stuehusene tilhørende Møsvråvej 45 og 47. Stuehuset på Møsvråvej 47 ligger ca. 15 m fra vejen og stuehuset på Møsvråvej 45 ligger ca. 32 m fra vejen. Ved at placere gylletanken på marken undgås det at de ekstra transporter skal foregå tæt forbi naboerne. Desuden spares der tid og brændstof mv. ved ikke at skulle køre gyllen det ekstra stykke op til ejendommen.

Hvis gylletanken placeres i marken, kan der desuden bruges gylleudlægger, så man undgår at skulle transportere gylle med vogn til de ca. 100 ha som ligger i forbindelse med den ansøgte gylletank. Det vil også betyde færre transporter forbi naboer.

Terrænet omkring ejendommen er meget kuperet og der vil skulle flyttes en stor mængde jord, hvis gylletanken skulle placeres i tilknytning til de eksisterende bygninger. Desuden er der flere steder placeret overskudsjord ifm. de eksisterende bygninger, hvor det derfor ikke egner sig til nybyggeri.

Ca. 100 m nord for ejendommen ligger et større sammenhængende naturområde med bl.a. overdrev og mose som er ammoniakfølsomme naturtyper. Ved en placering på marken kommer gylletanken til at ligge i større afstand fra ammoniakfølsom natur, så ammoniakdepositionen fra gylletanken ikke belaster naturområdet yderligere. Baggrundsbelastningen ligger i forvejen højt i området, pt. på 14,9 kg, hvor tålegrænsen for overdrev er 10-20 kg.

Ved den pågældende placering vil gylletanken komme til at ligge i tilknytning til en eksisterende gylletank og der vil blive etableret beplantning på gylletankens nordlige og østlige side, så tanken vil falde naturligt ind i landskabet. Desuden er der i forvejen gode tilkørselsforhold til den valgte placering.

Transporter og støj



Der forventes at være omkring maks. 2 ugentlige transporter til og fra gylletanken og det vil tage ca. 10 min at fylde/tømme en vogn. Gyllen vil desuden blive omrørt ifm. udbringning i foråret. Der vurderes ikke at være andre støjkloder ifm. gylletanken.

Lugt

Da husdyrgødningsopbevaringsanlæg ikke indgår i lugtberegningen, sker der ingen ændringer i den samlede lugtemission fra ejendommen.

Lugtberegningen viser, at krav til lugt forsat vil være overholdt med en god margin.

Samlet resultat af lugtberegning

Bebyggelse	Kumulation	Model	Ukorrigeret geneafstand (m)	Korrigeret geneafstand (m)	Vægtet gennemsnitsafstand (m)	Genekriterie overholdt
 Møsvråvej 23	0	FMK	158,6	158,6	331,2	Ja
 Møsvråvej 7	0	NY	285,8	285,8	1295,7	Ja
 Almind By, Almind	0	FMK	501,5	501,5	1381,3	Ja

Natur

Kategori 1-natur

Nærmeste kat 1. natur er en del af Stenderupskoven, af naturtypen Bøg på muld, som ligger ca. 10 km sydøst for ejendommen. Der er ikke kumulation med andre ejendomme, så kravet til totaldeposition er på 0,7 kg N/ha.

På grund af den store afstand er der ingen risiko for at det ansøgte vil have en negativ effekt på naturområdet. Afstanden betyder, at der ikke afsættes ikke ammoniak på naturområdet.

Kategori 2-natur

Nærmeste kat. 2-natur er to overdrev, der ligger henholdsvis ca. 513 m nord for anlægget samt ca. 365 m sydøst for gylletanken. Krav til kat. 2-natur er maks. 1 kg N/ha i totaldeposition.

Totaldepositionen til begge overdrev ligger på 0,2 kg N/ha.

Kategori 3-natur

Nærmeste kat. 3-natur er et overdrev der ligger ca. 95 m nord for anlægget. Der ligger desuden flere ammoniakfølsomme naturtyper i tilknytning til overdrevet.

Afskæringskriteriet til kategori 3-natur er således, at kommunen kan tillade en merdeposition, der er større end 1,0 kg N/ha, men ikke stille krav om mindre merdeposition end 1,0 kg N/ha.

Da gylletanken nærmest overdrevet og de øvrige naturtyper overdækkes, falder merdepositionen til kat. 3-natur. Merdepositionen til nærmeste kat. 3-natur ligger ml. -0,1 og -0,2kg N/ha.

Da ammoniakdepositionen overholder afskæringskriterierne for kategori 1 og 2 natur og da merdepositionen til kategori 3 natur ikke overstiger 1 kg N/ha i merdeposition, så vurderes det, at det ansøgte projekt ikke vil få en negativ effekt på naturarealerne i området.

Øversigt af naturpunkter ? i

Navn:	Kategori:	Oprettet:	Kumulation:	Ruhed natur:	Merdeposition (kg N/ha/år):		Totaldeposition (kg N/ha/år):
					8-års drift	Nudrift:	
habitatnatur	Kategori 1	Ansøger	0	S	0,0	0,0	0,0
Overdrev SV	Kategori 2	Ansøger	0	Mk	0,0	0,0	0,2
3. Overdrev	Kategori 3	Ansøger	0	Bn	-0,2	-0,2	2,5
Mose NØ	Kategori 3	Ansøger	0	S	0,0	-0,1	1,0
2. Overdrev NØ	Kategori 3	Ansøger	0	Bn	-0,1	-0,1	1,1
Overdrev N	Kategori 2	Ansøger	0	Bn	0,0	0,0	0,2
Pot. am.føls. skov N	Kategori 3	Ansøger	0	S	-0,1	-0,1	1,5
Mose N	Kategori 3	Ansøger	0	S	-0,1	-0,1	2,0
1. Overdrev N	Kategori 3	Ansøger	0	Bn	-0,2	-0,2	2,3

BAT

BAT kravet er beregnet til 3.634 kg NH₃, mens den faktiske ammoniakemission vil ligge på 3.473 kg NH₃, så BAT-kravet er overholdt og reduceret med yderligere 161 kg NH₃/år.

Ammoniakemissionen reduceres ved at der er etableret teltverdækning på den eksisterende gylletanke på 3.000 kbm. Der etableres desuden teltverdækning på den ansøgte gylletank.

Samlet BAT beregning ? i			
	Stalde	Lagre	Total
Samlet BAT krav (kg NH ₃ -N /år)	2952	703	3654
Faktisk emission (kg NH ₃ -N /år)	2952	532	3483
Forskel (kg NH ₃ -N /år)	-	-	171
Vejledende BAT Overholdt?	-	-	Ja

Afstandskrav

Afstandskrav jf. husdyrbruglovens §§6+8 er alle overholdt på nær afstandskrav til naboskel, se it-skemaet.

Afstanden fra den ansøgte gylletank til naboskel vil være min. 8 m.

Der søges dispensation til placering af gylletanken inden for 30 meter fra naboskel, da tanken ønskes placeret i tilknytning til nabotanken, så bebyggelse i det åbne land samles mest muligt. Desuden er der ønske om at anvende den eksisterende overkørsel. Der er medsendt naboerklæring (bilag 3).

Landskab

Kommuneplantemaer	
Naturområder med særlig naturbeskyttelsesværdi	-
Værdifuldt landbrugsområde	Ejendommen ligger inden for særligt værdifuldt landbrugsområde
Områder med landskabelig værdi	Ejendommen ligger delvist inden for bevaringsværdigt landskab. Den ansøgte placering af gylletanken ligger udenfor udpegningen.
Uforstyrrede landskaber	Ejendommen ligger delvist inden for større sammenhængende landskaber. Den ansøgte placering af gylletanken ligger inden for udpegningen.
Økologisk forbindelse	-
Områder med særlig geologisk værdi	-
Rekreative interesseområder	-
Værdifulde kulturmiljøer og bevaringsværdige landsbyer	-
Kirkeomgivelser	-
Kystnærhedszonen	-
P-lavbundsarealer inkl. evt. okkerklassificering	Nord for ejendommens eksisterende bygninger
Skovrejsningsområder	Uønsket skovrejsningsomr. nord for ejendommens eksisterende bygninger
Fredede områder	-
Beskyttede naturarealer (§3)	Se bilag 2
Strandbeskyttelseslinje	-
Klitfredningslinje	-
Skovbyggelinje	-
Sø- og å-beskyttelseslinje	-
Kirkebyggelinje	-
Fortidsmindelinje	-
Beskyttede sten- og jorddiger	Ca. 22 m syd og ca. 53 m vest

Bilag 1a Oversigtskort – samlet ejendom



Bilag 1b Oversigtskort - ansøgt anlæg



Bilag 2 Beskyttet natur (§3)

Beskyttet natur (§3) inden for 1.000 m fra ejendommens anlæg.

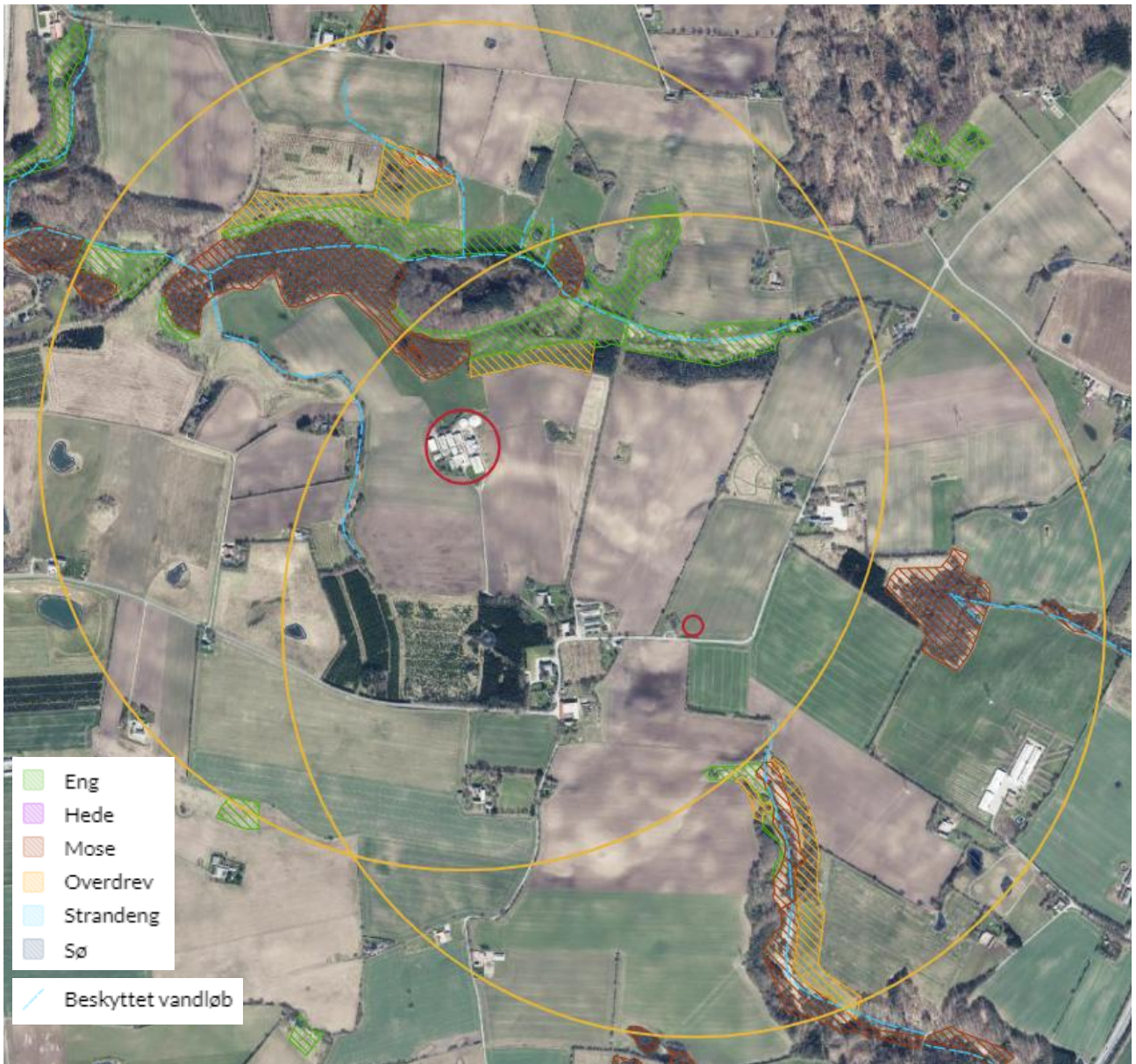

Bilag 3 Naboerklæring

Til Kolding Kommune

Oktober 2024

Naboerklæring ang. placering af gylletank op til skel

Bo Glerup ønsker at ansøge om etablering af en ny gylletank på et areal til ejendommen Møsvråvej 43, 6051 Almind. Gylletanken ønskes placeret, så afstanden til naboskel er min. 8 meter. Den ansøgte placering af gylletanken fremgår af nedenstående kort.

Den påtænkte placering overholder ikke det gældende afstandskrav til naboskel på 30 meter. Kommunen har mulighed for at dispensere fra afstandskravet. Det vil i den forbindelse indgå i vurderingen, om den berørte lodsejer og nabo er indforstået med den ansøgte placering af byggefeltet.

Undertegnede ejer af pågældende naboareal, **Elena Pedersen**, Møsvråvej 34, 6051 Almind, erklærer hermed ved min underskrift at **Bo Glerup**, Møsvråvej 43, 6051 Almind, kan opføre en gylletank på hans ejendom, på markareal beliggende på matrikel 5l, Møsvrå By, Almind, i en afstand på min. 8 meter for gylletanken ind til markskel til matrikel 5f, Møsvrå By, Almind, tilhørende min ejendom.

Aftalen er gældende for en periode på 6 år fra underskriftdato. Perioden svarer til udnyttelsesfristen i miljøgodkendelsen. Såfremt gylletanken ikke er opført inden for dette tidsrum, ophører nærværende aftale.

Sted: MøsvråDato: 7/10-24 Underskrift:
Underskrift naboDato: 8/10-24 Underskrift: Bo Glerup
Underskrift ansøgerSpiras, Niels Bohrs Vej 2, 6000 Kolding
Tlf. 7634 1700 – www.spiras.dk

BILAG 4 HØRINGSSVAR FRA BERØRTE MYNDIGHEDER

Projektet har været i høring i perioden den 9.-23. december 2024

Berørt myndighed	Høringssvar
Landzonetemaet, Kolding Kommune	<p>Gyllebeholderen er placeret i tilknytning til eksisterende fritliggende gyllebeholder, da der af landskabelige, driftsmæssige og transportmæssige årsager ikke kan findes en placering til den ved ejendommens bygninger.</p> <p>I forbindelse med tilladelsen er der for at sikre den bedst mulige indpasning af beholderen i landskabet, stillet vilkår om at:</p> <ul style="list-style-type: none">- beholderen bliver omgivet af et trerækket levende hegn bestående af hjemmehørende træer og buske.- den eksisterende beplantning langs vejen suppleres/forlænges, så der ikke er indkig til gyllebeholderen fra vejen- at den nye og eksisterende beplantning bevares og vedligeholdes. <p>Det vurderes på den baggrund, at der er taget de nødvendige forhold, der sikrer, at gyllebeholderen kan placeres på stedet uden at få en væsentlig indvirkning på det omkringliggende landskab.</p>