

Skovdyrkerne v. Martin Hansen
Skovdyrkerne Syd
Søndergade 26
7080 Brejning

02. november 2023 - Sagsnr. 23/26004

Accept af anmeldelse af skovrejsning samt screeningsafgørelse vedrørende VVM-pligt på matr.nr. 6 Højrup Stepping.

Kolding Kommune har modtaget en anmeldelse af et skovrejsningsprojekt på i alt ca. 3,2 hektar på matr.nr. 6 Højrup Stepping i Kolding Kommune. Arealet ejes af Mads Wrist Christensen, Højrup Overskovvej 77, 6560 Sommersted. Se arealet på vedlagte kortbilag 1 og 2.

Dette brev består af:

1. **Accept af anmeldelsen**
2. **Screeningsafgørelse vedrørende VVM-pligt**
3. Kortbilag
4. Kopiliste
5. Klagevejledning til Afgørelse vedrørende VVM-pligt

1. Accept af anmeldt skovrejsning

Kolding Kommune skal vurdere projektet som en anmeldelse om skovetablering efter §§ 8 og 9 i Bekendtgørelse om jordressourcens anvendelse til dyrkning og natur¹.

Kolding Kommune kan godkende den anmeldte skovrejsning på matr.nr. 6 Højrup Stepping under hensyntagen til de arealbindinger, der er angivet i nedenstående afsnit. Se vedlagte kortbilag 2.

Hvis anmeldelsen ikke er udnyttet 5 år efter indsendelsen, bortfalder den.

Eksisterende arealbindinger

Kommunen har vurderet projektet i forhold til de arealbindinger, der er inden for projektområdet, samt i forhold til den kommunale planlægning i øvrigt.

Det kan oplyses:

¹ Bekendtgørelse nr. 60 af 19. januar 2023 om jordressourcens anvendelse til dyrkning og natur

- At der er et **rørlagt vandløb** syd for projektområdet.
- At der i vejen der ligger nord for projektområdet er en vejmidte for en kommunevej, hvortil der skal holdes en respektafstand på 10 meter fra vejmidten.
- At projektet ligger i et område udpeget til **Område med særlige drikkevandsinteresser** (OSD), samt **vandindvindingsopland til Sommersted**.
- At projektområdet er ligger i en **økologisk forbindelseslinje** i den fælles *Kommuneplan 2021-2033 for Trekantområdet*.
- At projektområdet ligger i et **neutralområde** med hensyn til skovrejsning i den fælles *Kommuneplan 2021-2033 for Trekantområdet*.
- At ansøger selv har ansvaret for at undersøge Ledningsregisteret www.ler.dk, for ledninger i projektområdet.

2. Screeningsafgørelse vedrørende VVM-pligt

Kolding Kommune har truffet afgørelse om, at skovtilplantning på matr. 6 Højrup Stepping i Kolding Kommune må antages **ikke at få væsentlig indvirkning på miljøet**, jævnfør § 21 i Lov om miljøvurdering af planer og programmer² (VVM).

Der er dermed **ikke** krav om, at der skal udarbejdes en miljøkonsekvensrapport for projektet.

Kommunens afgørelse vil blive offentliggjort på Kolding Kommunes hjemmeside www.kolding.dk, og afgørelsen kan påklages til Miljø- og Fødevarerklagenævnet, jf. vedlagte klagevejledning.

Afgørelsen bortfalder, hvis den ikke er udnyttet inden 3 år efter, at den er meddelt.

Redegørelse og vurdering

Skovdyrkerne Syd har anmeldt et areal på ca. 3,2 hektar til skovrejsning til Kolding Kommune. Arealet er beliggende på matr.nr. 6 Højrup Stepping og er anmeldt på vegne af lodsejer Mads Wrist Christensen, Højrup Overskovvej 77, 6560 Sommersted.

Arealet er tidligere agerjord, i de senere år henlagt til høslæt.

Skovtilplantning er omfattet af Lov om miljøvurdering af planer og programmer (VVM), Bilag 2, punkt 1d.

Kommunen har vurderet projektet i forhold til de kriterier, der er nævnt i bekendtgørelsens Bilag 6, som skal indgå i vurderingen af, om et anlæg kan få væsentlig indvirkning på miljøet. Indvirkningen vurderes ud fra naturmæssige, kulturelle, arkæologiske, geologiske og miljømæssige synspunkter.

Projektområdet ligger i *neutralområde* med hensyn til skovrejsning i kommuneplanen.

² Lovbekendtgørelse nr. 806 af 14. juni 2023 om miljøvurdering af planer og programmer og af konkrete projekter

Der ses ikke at være arealbindinger i projektområdet, som er i konflikt med skovrejsning.

Ifølge vandløbslovens³ § 6, må der ikke foretages beplantning så nær rørlagte strækninger af vandløb (herunder dræn), at der kan være fare for, at rørlægninger beskadiges eller tilstoppes.

Arter på habitatdirektivets bilag IV:

Efter bestemmelserne om administration af beskyttede dyre- og plantearter efter EF-Habitatdirektivets bilag IV skal kommunen vurdere, hvorvidt projektområdet er yngle-, raste- eller voksested for disse arter, og om en tilstandsændring kan have negativ indflydelse herpå. Kommunen har ingen begrundet formodning om, at dette er tilfældet, og har ingen registreringer af bilag IV-arter på stedet eller i umiddelbar nærhed.

Internationale naturbeskyttelsesområder, Natura 2000:

I henhold til bestemmelserne om administration af internationalt beskyttede naturområder, Natura 2000, skal Kommunen vurdere, hvorvidt det ansøgte har indvirkning herpå. Nærmeste Natura 2000 område nr. N112 Svanemosen/Fovslet Skov, som ligger ca. 8,6 km nordøst for projektområdet. Kommunen har ingen formodning om, at det ansøgte vil have indvirkning på Natura 2000-området grundet det ansøgtes karakter samt afstanden.

På baggrund af ovenstående er det kommunens sammenfattende vurdering, at projektet ikke kan få væsentlig indvirkning på miljøet, jævnfør § 16 i Lov om miljøvurdering af planer og programmer (VVM).

Kommunen vurderer, at skovtilplantning er en overordentlig ønskelig arealanvendelse i projektområdet, særligt set i forhold til natur- og drikkevandsinteressen i området og den forventede fremtidige meget ekstensive drift af arealet.

Venlig hilsen

Poul Henrik Kusk

Biolog – Naturmedarbejder
Natur & Vand, Kolding Kommune
Direkte Tlf. 79791915. Email pouku@kolding.dk

³ Lovbekendtgørelse nr. 1217 af 25. november 2019 om vandløb

3. Kortbilag:

Kort 1 - Oversigtskort

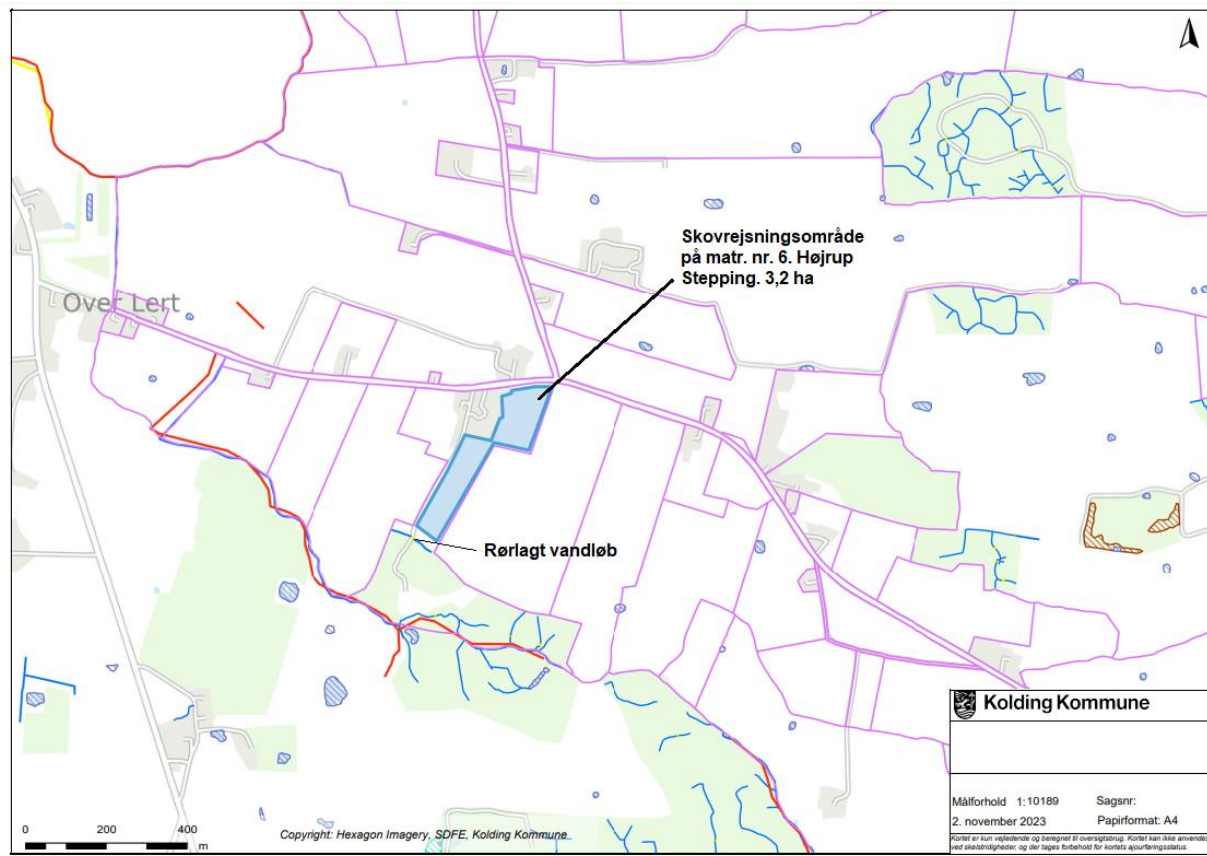

Kort 2 – Detailkort – luftfoto 2023

Blåt polygon – kort over skovrejsningsområde efter betingelser til afstand for rørlagt vandløb i syd, samt afstand til vejbyggelinje.



Kopi af dette brev er sendt pr. mail til:

Landbrug & Fødevarer, Axeltorv 3, 1609 København V, info@lf.dk

Friluftsrådet (sekretariatet), Scandiagade 13, 2450 København SV, fr@friluftstraadet.dk

Danmarks Naturfredningsforenings lokalafdeling, dnkolding-sager@dn.dk

Museum Sønderjylland, Dalgade 7, 6100 Haderslev, planer@msj.dk

Kolding Herreds Landbrugsforening, att. Lars Schmidt, Niels Bohrsvej 2, 6000 Kolding,
las@khl.dk

5. Klage- og søgsmålsvejledning til afgørelse vedr. VVM-pligt

Der er mulighed for at klage over afgørelsen. Eventuelle klager skal være skriftlige og sendes som udgangspunkt digitalt via Klageportalen.

Hvad kan man klage over? Retlige spørgsmål, samt kommunens vilkår og vurderinger.

Hvem kan klage? Klageberettigede efter Lov om miljøvurdering af planer og programmer (VVM) § 50 er miljø- og fødevareministeren, enhver med retlig interesse i sagens udfald og landsdækkende foreninger og organisationer, der som formål har beskyttelsen af natur og miljø eller varetagelsen af væsentlige brugerinteresser inden for arealanvendelsen og har vedtægter og love, som dokumenterer deres formål, og som mindst repræsenterer 100 medlemmer.

Hvem er klageinstans? Miljø- og Fødevareklagenævnet.

Hvordan indsendes klagen? Klagen skal indsendes digitalt via Klageportalen. Du finder link til Klageportalen på forsiden af <https://naevneneshus.dk> eller du kan finde den på www.borger.dk og www.virk.dk. Du logger på www.borger.dk eller www.virk.dk, ligesom du plejer, typisk med NEM-ID.

Fritagelse fra at anvende klageportalen: Miljø- og Fødevareklagenævnet skal som udgangspunkt afvise en klage, der indsendes uden om Klageportalen. De særlige forhold, som evt. kan begrunde en undtagelse fra at anvende Klageportalen, er beskrevet nærmere på www.nmkn.dk/klage/hvordan-klager-du.

Hvis du tilhører en af de nævnte grupper, og trods vejledning ikke har mulighed for at anvende Klageportalen, kan du aflevere din klage til den afdeling i kommunen, der har truffet afgørelsen. Du skal samtidig vedlægge din begrundelse for at anmode om fritagelse for at anvende Klageportalen. Hvis du er fritaget for at bruge digital post, bedes du ligeledes oplyse dette i din anmodning. Kommunen videresender herefter din anmodning om fritagelse og klage til Miljø- og Fødevareklagenævnet, som træffer afgørelse om, hvorvidt din anmodning kan imødekommes. Hvis Nævnet imødekommer din anmodning, kan du klage via brev eller e-mail.

Hvem kan hjælpe? På <https://naevneneshus.dk> kan du finde yderligere vejledning til, hvordan Klageportalen anvendes. Du har derudover mulighed for at kontakte support på e-mail: nh@naevneneshus.dk eller på telefon 72 40 56 00. Der gøres opmærksom på, at supportfunktionen begrænser sig til vejledning omkring tekniske forhold og håndtering af den digitale selvbetjeningsløsning. Har du andre spørgsmål, kan du kontakte den afdeling i kommunen, der har truffet afgørelsen.

Hvad er klagefristen? Klagefristen er 4 uger fra datoen for offentliggørelsen. Det vil sige, at klagen senest den dag skal være tilgængelig for myndigheden i Klageportalen, og klager skal have betalt klagegebyret.

Hvad er lovgrundlaget? Lov om miljøvurdering af planer og programmer (VVM)

Reglerne vedrørende anvendelse af Klageportalen findes i Lov om Miljø- og Fødevareklagenævnet⁴.

Hvad koster det at klage? Privatpersoner skal betale et gebyr på 900 kr. Virksomheder og organisationer skal betale et gebyr på 1.800 kr. Du betaler gebyret med betalingskort i Klageportalen. Gebyret tilbagebetales, hvis du får medhold i din klage.

Hvad er konsekvensen af klagen? En klage har ikke opsættende virkning, med mindre Miljø- og Fødevareklagenævnet bestemmer andet.

Søgsmålsfrist: Søgsmål til prøvelse af afgørelsen ved domstolene skal være anlagt inden 6 måneder efter, at afgørelsen er meddelt.

⁴ Lov nr. 1715 af 27. december 2016 om Miljø- og Fødevareklagenævnet